

---

Výroční  
zpráva  
2025

---





přes  
**70 000**  
klientů

**10**  
oblastních  
Charit

**1 866**  
zaměstnanců

 Oblastní charita  
Žďár nad Sázavou

 Oblastní charita  
Blansko

 Oblastní charita  
Jihlava

 Oblastní charita  
Tišnov

 Diecézní  
charita Brno

 Oblastní charita  
Třebíč

 Oblastní charita  
Rajhrad

 Oblastní charita  
Hodonín

přes  
**7 000**  
dobrovolníků

 Oblastní charita  
Znojmo

 Oblastní charita  
Břeclav

**150**  
sociálních,  
zdravotních  
a ostatních  
služeb

Týmy mobilních hospiců a lůžkového hospice pečovaly o **1 743** nevléčitelně nemocných pacientů a pomohly jim důstojně odejít.

V azylových domech pro matky/otce s dětmi našlo v krizové situaci útočiště **180** neúplných rodin.

**4 266** klientů se obrátilo na některou z charitních poraden, když potřebovali pomoc s hledáním řešení.

Naše pečovatelky se staraly o **2 608** klientů, kterým došly síly na běžné každodenní činnosti.

Charitní záchranná síť pomáhá v případech, kdy je jiná pomoc nedostupná. V loňském roce to znamenalo pomoc pro **4 400** lidí v nouzi.

# Obsah

Slovo ředitele .....	4
Poslání a hodnoty DCHB .....	5
Historie a struktura .....	6
Mapa charitních činností .....	8
OCH Žďár nad Sázavou – Rosa – denní stacionář .....	10
OCH Rajhrad – Charitní pečovatelská služba .....	11
Naše služby v číslech .....	12
OCH Znojmo – Charitní záchranná síť .....	16
OCH Tišnov – Odlehčovací služba .....	17
Humanitární a zahraniční pomoc .....	18
Dobrovolnictví .....	20
Sansimon .....	21
Péče o zaměstnance .....	22
Vzdělávání DCHB .....	23
OCH Blansko – Denní centrum Nová naděje .....	24
Služby Brno – Dluhová poradna centra Celsuz .....	25
Naše sbírky .....	26
OCH Břeclav – Domácí zdravotní péče .....	28
OCH Třebíč – Domácí hospic sv. Zdislavy .....	29
Hospodaření DCHB .....	30
OCH Hodonín – Kontaktní centrum .....	32
OCH Jihlava – NZDM Zastávka Telč .....	33
Dotace a projekty .....	34
Naši donátoři .....	48
Nadační, firemní a mediální partneři .....	49
Příloha 1 – Rozvaha .....	50
Příloha 2 – Výkaz zisku a ztráty .....	55
Zpráva auditora .....	58
Naše služby ve fotografiích .....	62

# Slovo ředitele



Vážení přátelé,

dostáváte do rukou Výroční zprávu Diecézní charity Brno za rok 2025. Ačkoliv je plná čísel a faktů, pro mě osobně je především svědectvím o naději a konkrétní pomoci, kterou jsme v uplynulém roce vnašeli do životů našich bližních. Za každým údajem, službou i příběhem stojí konkrétní člověk, jeho potřeba, důstojnost a často také tiché očekávání, že v těžké chvíli nezůstane sám.

Rok 2025 byl pro naši Charitu obdobím vnitřní proměny. Výměna na pozicích ředitelů v některých našich oblastních Charitách byla lidsky i organizačně náročným momentem, který se dotkl nás všech. Takové změny s sebou přinášejí nejen otázky a nejistotu, ale také příležitost znovu promyšlet směřování naší práce, posilovat vzájemnou důvěru a hledat nové cesty, jak být lidem ještě blíže. Věřím, že tento proces přinesl do naší služby novou energii a svěží pohled, který nám pomáhá ještě lépe a citlivěji naplňovat naše poslání milosrdné lásky k bližním.

O tom, že profesionalita jde v Charitě ruku v ruce s lidskostí, se můžete přesvědčit na následujících stránkách. Najdete zde například příběhy z domácího hospice v Třebíči, nahlédnete do práce pečovatelské služby v Rajhradě nebo se seznámíte s činností záchranné sítě na Znojemsku. Právě v těchto každodenních setkáních s lidmi v nouzi se ukazuje skutečný smysl naší práce. Někdy jde o odbornou péči, jindy o obyčejnou blízkost, trpělivé naslouchání nebo pomoc, která člověku umožní zůstat doma, v bezpečí.

Diecézní charita Brno zůstává se svými přibližně 1 866 zaměstnanci a více než miliardovým obratem pevnou a důvěryhodnou součástí systému sociální pomoci. Nic z toho by nebylo možné bez nasazení našich pracovníků, kterých si hluboce vážím, a bez štědrosti vás, našich dárců a partnerů. Velké poděkování patří také dobrovolníkům, spolupracujícím institucím, farnostem a všem lidem dobré vůle, kteří s námi sdílejí odpovědnost za ty, kdo potřebují podporu, přijetí a naději.

Přeji vám podnětné čtení a děkuji, že nám pomáháte pomáhat. Vaše podpora je pro nás povzbuzením i závazkem, abychom i nadále stáli při těch, kteří procházejí nemocí, osamělostí, chudobou nebo jinou těžkou životní situací.

S úctou a vděčností



**Ing. Pavel Kolmačka**  
ředitel Diecézní charity Brno

**P**osláním Diecézní charity Brno je služba milosrdné lásky církve bližnímu v nouzi bez ohledu na národnost, vyznání či politickou příslušnost.

Pomoc lidem v nouzi poskytuje Diecézní charita Brno v souladu se čtyřmi základními hodnotami. Jsou to láska, pravda, svoboda a spravedlnost.

Diecézní charita Brno je síť pomoci na území brněnské diecéze – Jihomoravský kraj a část Kraje Vysočina. Tvoří ji více než 150 sociálních, zdravotních a dalších služeb. Ty pomáhají s řešením mnoha situací, když si lidé nedokáží pomoci sami, a proto se obrátí na Charitu.

Jak konkrétně Diecézní charita Brno pomáhala v uplynulém roce, ukazují následující strany této Výroční zprávy. Kromě přehledů představí podrobně i 10 vybraných služeb z oblastních Charit brněnské diecéze.

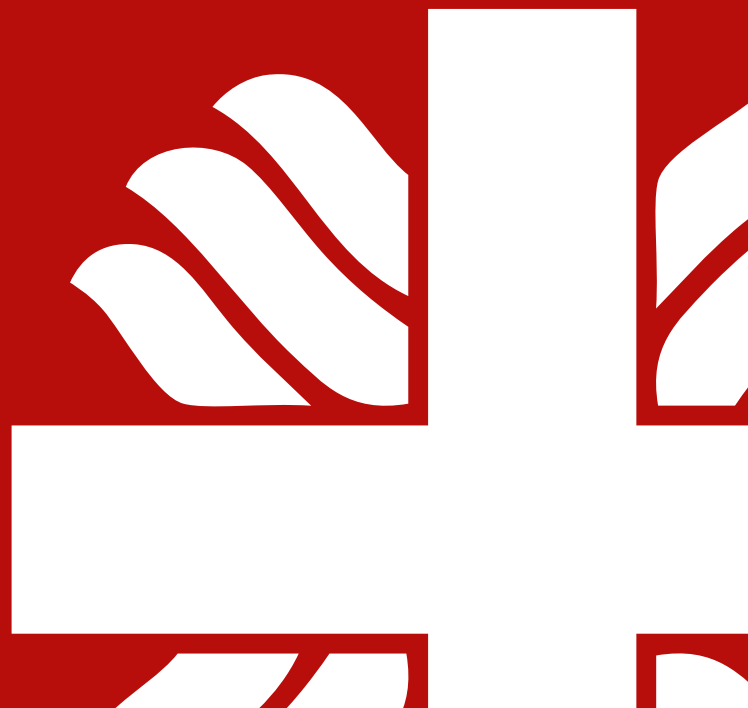

# Historie

## Diecézní charity Brno

Počátky Charity v brněnské diecézi sahají do roku 1921, kdy se v Brně sešli zástupci katolických spolků a založili Ústředí křesťanské charity. Touto iniciativou byly připraveny podmínky k vytvoření diecézního Svazu charity, který vznikl 14. března 1922. Jeho činnost byla násilně zastavena totalitním režimem v roce 1959.

V únoru 1992 obnovil činnost Charity v jejím původním významu brněnský biskup Mons. Vojtěch Cikrle. Diecézní charita Brno (DCHB) od té doby roste a rozšiřuje svoji pomoc lidem v nouzi. K dnešnímu dni ji tvoří okolo 1900 zaměstnanců, kteří každý rok pomůžou více než 70 tisícům potřebných.

Aktivity Charity by se neobešly bez podpory dobrovolníků. Někteří pomáhají dlouhodobě ve službách, jiní se účastní jednorázových akcí nebo se zapojují do řešení nenadálých událostí.

Sociální a zdravotní služby, které DCHB poskytuje, pomáhají mnoha skupinám lidí, kteří se ocitli v nouzi nebo potřebují podporu. Patří mezi ně senioři, nevléčitelně nemocní, matky a otcové s dětmi v tísní, lidé bez domova, lidé s postižením, rodiny ohrožené sociálním vyloučením a mnoho dalších. Pro Diecézní charitu Brno je každý člověk důležitý.

Zaměstnanci Charity pravidelně dokazují i připravenost pomáhat v krizových situacích. DCHB se zapojila do odstraňování následků ničivých povodní na Moravě v letech 1997 a 2006 a její krizové týmy působily v terénu, především na Jesenicku, i po zářijových povodních roku 2024. Když v roce 2021 zasáhlo obce na Břeclavsku a Hodonínsku ničivé tornádo, byli zaměstnanci DCHB mezi prvními na místě a pomáhali od prvních okamžiků. Na místě působila následující rok a půl, aby pomohla lidem s obnovou jejich domovů. Když v roce 2022 vpadla ruská vojska na území Ukrajiny, DCHB okamžitě reagovala a její zaměstnanci se začali připravovat na přijetí lidí, kteří před válkou uprchli. Kromě toho Charity brněnské diecéze organizují i humanitární pomoc pro zasažené oblasti.

Diecézní charita Brno pomáhá i v zahraničí. Zapojila se do projektů v Kosovu, Rumunsku, na Ukrajině, v Zimbabwe, Moldavsku, Tanzánii nebo v iráckém Kurdistanu. Některé z projektů jsou již ukončené, jiné pokračují v rámci dlouhodobé spolupráce.

Každý rok žije DCHB a její podporovatelé několika tradičními sbírkami. Patří mezi ně Tříkrálová sbírka, Koláč pro hospic, Sbírka potravin či formační akce Postní almužna.

V roce 2016 získala Diecézní charita Brno titul Neziskovka roku v kategorii Velká neziskovka, který uděluje Nadace NROS.

## Zřizovatel

Mons. Ing. Mgr. Pavel Konzbul, Dr. – biskup brněnský

## Vedení Diecézní charity Brno

Mons. ThLic. Václav Slouk – hlavní kaplan

Ing. Pavel Kolmačka – ředitel

Ing. Karel Dvořák – zástupce ředitele pro ekonomiku a technickou podporu

Mgr. Michal Novotný – zástupce ředitele pro rozvoj a kvalitu služeb

Soňa Audes, DiS. – vedoucí Odboru péče o zaměstnance do 30. 6. 2025

Ing. Zuzana Šebelová – vedoucí Odboru péče o zaměstnance od 1. 10. 2025

Bc. Katarína Durkáčová – vedoucí Odboru kanceláře ředitele

Mgr. Soňa Götzová – vedoucí Odboru podpory služeb

## Vedení oblastních Charit

Mgr. Jana Levová – ředitelka Služby Brno

Mgr. Lenka Šebelová, DiS. – ředitelka Oblastní charity Blansko

Ing. Josef Gajdoš – ředitel Oblastní charity Břeclav

Bc. Václav Salajka – ředitel Oblastní charity Hodonín

Ing. Hana Fexová – ředitelka Oblastní charity Jihlava

Mgr. Zdeněk Strašák – ředitel Oblastní charity Rajhrad do 31. 8. 2025

Mgr. et Mgr. Tomáš Komárek – ředitel Oblastní charity Rajhrad od 1. 9. 2025

Ing. Jaroslava Klupalová – ředitelka Oblastní charity Tišnov

Mgr. Petr Jašek – ředitel Oblastní charity Třebíč do 31. 5. 2025

Bc. Eva Hanáková – ředitelka Oblastní charity Třebíč od 1. 6. 2025

Mgr. Evžen Adámek – ředitel Oblastní charity Znojmo

Ing. Jana Zelená – ředitelka Oblastní charity Žďár nad Sázavou

## Odborná kolegia

Odborná kolegia (OK) sdružují služby stejného zaměření za účelem zvyšování kvality a sdílení zkušeností či příkladů dobré praxe:

OK adiktologických služeb

OK azylových domů

OK domácí zdravotní péče

OK hospicových služeb

OK charitní záchranné sítě

OK kvality sociálních služeb

OK migrace

OK nízkoprahových služeb

OK nízkoprahových služeb pro děti a mládež

OK pobytových služeb péče

OK poradenství

OK služeb pro podporu duševního zdraví

OK služeb pro podporu lidí s postižením

OK služeb pro rodiny

OK terénních služeb péče

# Organizační struktura Charity

## CARITAS INTERNATIONALIS

### ČESKÁ BISKUPSKÁ KONFERENCE

zřizovatel Charity ČR (CHČR)  
jmenuje ředitele CHČR  
sídlí v Praze

### CHARITA ČESKÁ REPUBLIKA

ředitel CHČR  
prezident CHČR  
generální sekretář CHČR  
sídlí v Praze

### RADA ŘEDITELŮ A RADA PREZIDENTŮ CHČR

ředitelé a prezidenti diecézních  
a arcidiecézních Charit

### DIECÉZNÍ A ARCIDIECÉZNÍ CHARITY

ředitel DCH/ACH  
prezident DCH/ACH  
sídlí v rezidenčních městech  
biskupů a arcibiskupů

### OBLASTNÍ CHARITY

ředitel OCH  
sídlí v některých diecézních místech  
vikariátů nebo ve větších městech

### FARNÍ CHARITY

sídlí v obcích a městech  
po celé ČR

## Organizační struktura DCHB v roce 2025

### SPRÁVA DCHB A SLUŽBY BRNO

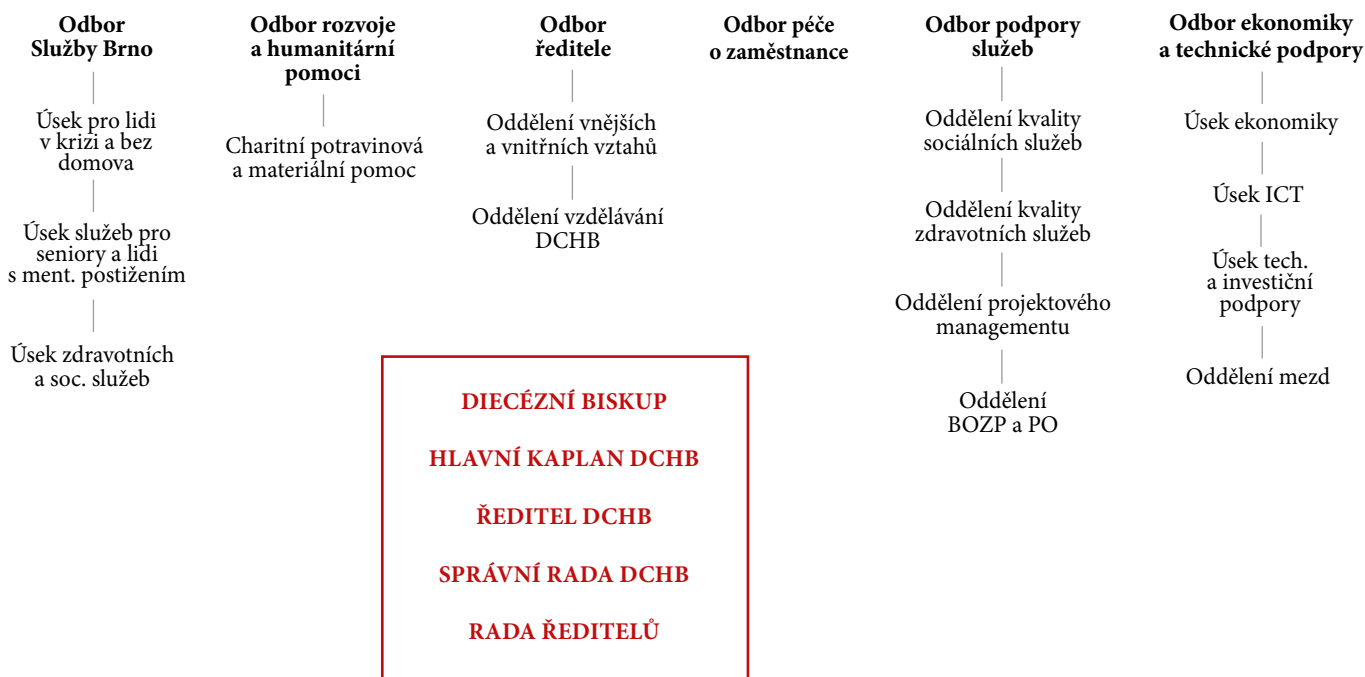

### OBLASTNÍ CHARITY

OCH Blansko

OCH Břeclav

OCH Hodonín

OCH Jihlava

OCH Rajhrad

OCH Tišnov

OCH Třebíč

OCH Znojmo

OCH Žďár n. S.

# Pomoc Charity na území brněnské diecéze



## ■ Služby pro seniory

Pečujeme o seniory a podporujeme je v jejich samostatnosti a v aktivním životě, a to navzdory zdravotním či jiným omezením. Prostřednictvím terénních služeb umožňujeme seniorům setrvat v domácím prostředí tak dlouho, jak je to možné. Pro ostatní případy nabízíme i pobytové a jiné návazné služby.

## ■ Domácí zdravotní péče

Naše zdravotní sestřičky poskytují odbornou zdravotní péči přímo v domácím prostředí lidem, kteří to potřebují – seniori, opuštění lidé, pacienti s dlouhodobým či akutním onemocněním.

## ■ Péče o nevléčitelně nemocné

Charitní paliativní péče není o umírání, ale o plnohodnotně strávených okamžicích před pokojným odchodem. Multidisciplinární týmy poskytují rodině podporu, umožňující, aby člověk v posledním období života mohl žít důstojně, měl čas na své nejbližší a na rozloučení.

## ■ Podpora života lidí s postižením

Podporujeme lidi s postižením, aby mohli žít aktivně a samostatně v co nejvyšší možné míře. Poskytujeme pracovní, sociální a speciální pedagogickou pomoc, pracovní terapii i rehabilitační, logopedickou, psychologickou či duševní péči.

## ■ Podpora lidí s duševním onemocněním

Pomáháme lidem s duševním onemocněním při překonávání obtížných životních situací. Podporujeme je v jejich samostatnosti, nezávislosti a soběstačnosti, například v oblasti zdraví, práce, financí či bydlení.

## ■ Pomoc matkám a otcům v tísní

Pomáháme rodinám bez partnera v situacích, které nedokáží vyřešit sami. Pomáháme jim, když se nemohou postarat sami o děti nebo se stali obětmi domácího násilí. Důraz klademe na ochranu dětí a posilování samostatnosti a odpovědnosti rodiče.

## ■ Podpora rodin

Prostřednictvím našich služeb – rodičovská centra a kluby, sociální asistence či sociálně aktivizační programy – se snažíme zamezit jakémukoliv vyloučení rodin, zvláště sociálně slabých.

## ■ Pomoc lidem bez domova

Pomáháme lidem bez přístřeší překonávat vyloučení a poskytovat jim dočasné zázemí pro další kroky směřující k opětovnému začlenění do společnosti.

## ■ Poradenství

Charitní poradny poskytují informace a pomoc osobám, které se ocitly v nepříznivé životní situaci. Cílem poradenství je, aby byly schopny díky poskytnutým informacím řešit obtížné situace ve svém životě.

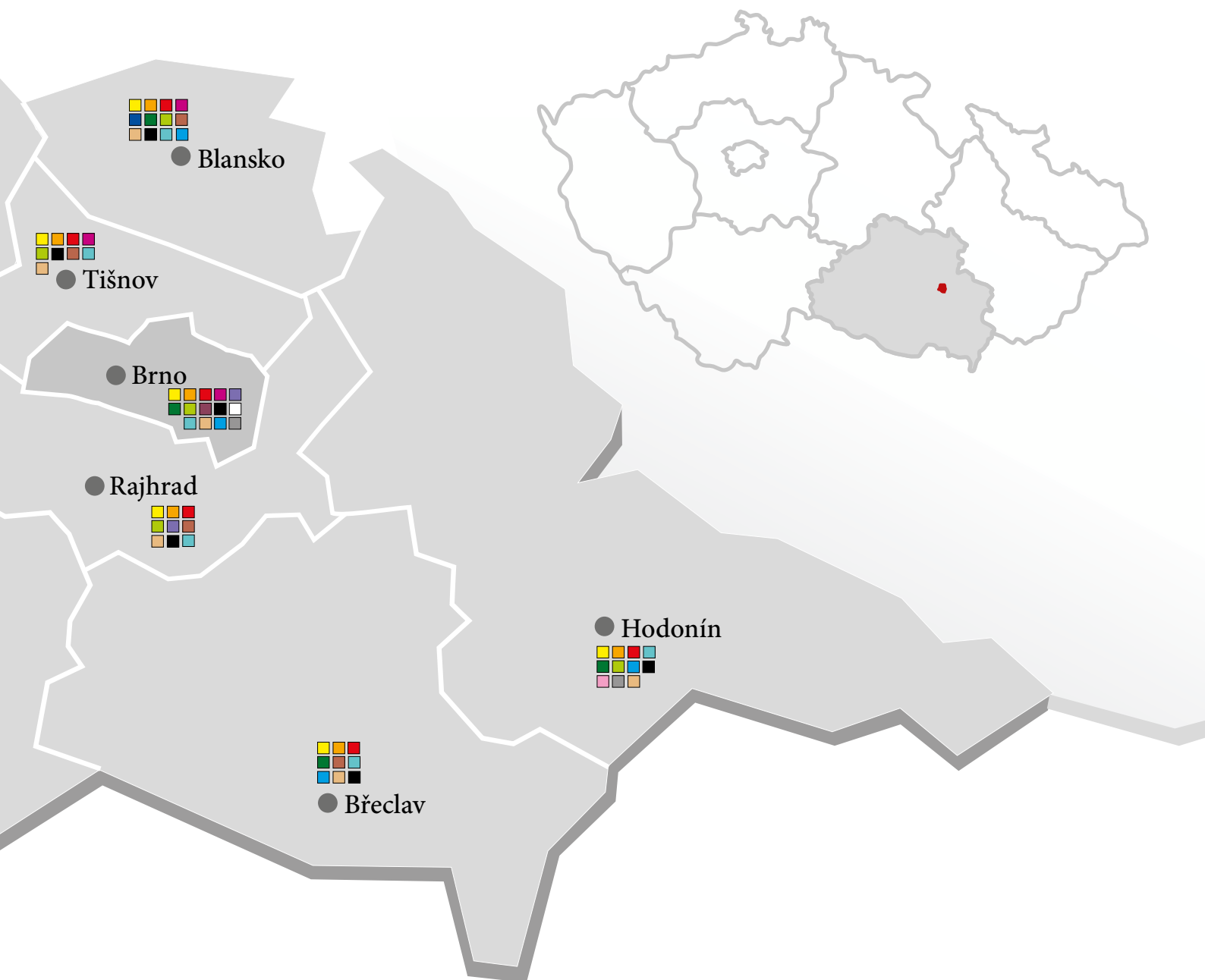

#### ■ **Pomoc cizincům**

Pomáháme cizincům, kteří se dostali do komplikované situace a vlastními silami ji nedokáží sami vyřešit.

#### ■ **Prevence rizikového chování**

Díky rozvinuté síti služeb – nízkoprahová zařízení pro děti a mládež, streetwork, kontaktní centra – pomáháme předcházet rizikovému chování, které souvisí např. s drogami.

#### ■ **Krizová pomoc**

Pomáháme lidem v akutní nouzi, pro které není žádná jiná dostupná pomoc – nemůže nebo neumí jim pomoci žádná existující sociální služba a propadávají tak systémem stávající sociální pomoci.

#### ■ **Pomoc lidem se závislostmi**

Pomáháme lidem najít cestu zpět do naplněného života, když propadnou závislosti na alkoholu, drogách a dalších látkách nebo chování. Poskytujeme podporu rodinám a blízkým závislých lidí. Nabízíme ambulantní léčbu, následnou péči i terénní služby.

#### ■ **Zahraniční pomoc**

V rámci zahraniční pomoci klademe důraz na to, aby byl její dopad co největší a dlouhodobý. Zaměřujeme se na oblast sociální a zdravotní péče, materiální pomoc a vzdělávání dětí.

#### ■ **Humanitární pomoc**

Smyslem humanitární pomoci je záchrana životů, zdraví a naplnění základních potřeb lidí, kteří byli zasaženi přírodní katastrofou nebo válkou, případně trpí nestabilitou ve své zemi.

#### ■ **Dobrovolnická činnost**

Naši dobrovolníci věnují svůj čas lidem, kteří potřebují jejich pomoc. Působí v charitních službách, pomáhají při sbírkách či se zapojují při mimořádných událostech.

#### □ **Vzdělávání**

Diecézní charita Brno důsledně dbá na profesní rozvoj svých zaměstnanců a plně je podporuje v dalším vzdělávání. Pro externí zájemce, ale i vlastní zaměstnance připravuje širokou škálu kurzů.

# Den plný nových výzev v Rose

Rosa – denní stacionář v Bystřici nad Pernštejnem je místo, kam se klienti s mentálním a kombinovaným postižením každý den rádi vrací a kde společně tráví čas. Den má svůj rytmus, klid i obyčejné chvíle. Vše má svůj význam.

Ráno začíná přivítáním a pomalu se rozbíhají dopolední aktivity. U stolu sedí dvě klientky spolu s pracovnící a společně tvoří masopustní masky. Ta práci vede a pomáhá klientkám s detaily. Každá pracuje svým tempem, ale je vidět, že si rozumí. Občas se zastaví, něco si řeknou a zasmějí se.

K dispozici mají klienti i snoezelen. Tlumené světlo, klidná hudba a jednoduché podněty vytvářejí úplně jinou atmosféru. Jedna z klientek ulehá na vodní lůžko. Pracovnice ji přikrývá zátěžovou dekou a tiše mluví. Během chvíle je vidět, jak se klientka uvolňuje. Druhá klientka sedí na zemi u světelné tabule. Pracovnice je u ní a reaguje na to, co kreslí a říká. Společně si povídají o tom, jak se dnes cítí.

V tělocvičně panuje úplně jiná energie. Patrik je tu s pracovnící a hned je jasné, co dnes bude na programu. „Pustíme si něco?“ ptá se a společně vybírají hudbu. Během chvíle si zpívají všichni.

Vašek je v keramické dílně a s podporou pracovníce dokončuje anděla. Je soustředěný a nenechá se rušit. Pracovnice ho jen jemně usměrňuje a nechává mu prostor. Na chvíli se zastaví, prohodí pár slov a zase se vrací k práci.

O pár kroků dále je rukodělná dílna, kde se připravují výrobky na jarní jarmark. U stolu sedí tři klienti společně s pracovnící, která je vede a pomáhá jim s jednotlivými kroky. Na stole postupně přibývají hotové výrobky. „Tady to mám nejradši,“ říká Michal, „když vidím, co všechno uděláme.“ Pracovnice se usměje a dodává, že právě tohle Michala nejvíc motivuje.

Nácvik dovedností je také součástí denního programu. U jednoho stolu pracuje klient na počítači, vedle si druhý procvičuje psaní. Každý plní úkol svým tempem, ale vždy v přítomnosti pracovníce.

Ve společenské místnosti probíhá trénink paměti. Pracovnice zadává otázky a pomáhá s odpověďmi. Po chvíli se role obrací. „Jaké je hlavní město Portugalska?“ ptá se bezprostředně Šimon a netrpělivě čeká na odpověď. Když nastane krátké zaváhání, s úsměvem dodává: „Chtělo by to zopakovat.“ Reakci doprovází chápavý úsměv.

Blíží se čas oběda a všichni se postupně scházejí v jídelně. Je tu běžný ruch, povídání i přípravy. Dopoledne uteklo velmi rychle. Zůstává hřejivý pocit z toho, že bylo pro uživatele charitního stacionáře plné nových dovedností, klidu i radosti z dobře vykonané práce.





## Oblastní charita Rajhrad

# Navzdory překážkám žít naplno

Charitní pečovatelskou službu v Rajhradě tvoří tým 10 pečovatelek a vedoucí služby. Spolupracují s osmdesátkou klientů od 23 do 98 let. To nabízí rozličné pohledy na svět klientů a různé přístupy k jejich životním radostem či starostem. A to je pro práci pečovatelek důležitým hnacím motorem.

Jednou z klientek je Miluška. Ve svém produktivním věku se začala potýkat s výraznou únavou, problémy se zrakem a s chůzí. Zpočátku se dala situace řešit odpočinkem s krátkodobou absencí v zaměstnání. Postupem času se však četnost a intenzita potíží vystupňovaly tak, že situaci bylo nutné řešit ve spolupráci s lékařem. Milušce byla diagnostikována roztroušená skleróza, která ji stále více omezovala v běžných činnostech. Po 5 letech jí znemožnila dále pokračovat v jejím zaměstnání, které vystřídal invalidní důchod. Miluška k nemoci přistoupila s neutuchajícím optimismem. Její cestou není sedět doma se založenýma rukama, ale žít aktivní život s ohledem na její zdravotní stav.

Od kamarádky se dozvěděla o spolku, který poskytuje všestrannou pomoc a podporu pacientům s roztroušenou sklerózou. Stala se aktivní členkou a na oplátku nabízí své znalosti a dovednosti ve prospěch organizace. Svou mysl udržuje v kondici, absolvuje různé tréninky paměti a ráda chodí na přátelská setkání klientů.

Nemoc zvládá i díky svým nejbližším, kteří jsou v rámci svých možností vždy k dispozici a Miluška se s nimi cítí spokojeně. Dokonce má v tomto i odbornou podporu. Když se

občas necítí nejlépe, „zařaduje“ její neteř, jejímž koníčkem je koučink. Protože bydlí v zahraničí, sejde se s Miluškou online a mistrně ji namotivuje. Miluška pak s novým „palivem“ vesele kráčí dál po své životní cestě.

Pohyb činí Milušce po 30 letech s nemocí nemalé komplikace. Za využití nejrůznějších pomůcek si ale vždy dokáže poradit. V domácím prostředí využívá chodítko, na vyjíždky v okolí bydliště vyráží na elektrickém vozítku, za kamarádkami na kávu a nákupy se přesouvá pomocí mechanického vozíku, u kterého asistuje její manžel. Aktuálně se řeší možnost instalace pojízdné plošiny u vchodu do jejího obydlí. Kromě využívání pomůcek pracuje Miluška i na vlastním pohybu. Dvakrát týdně spolupracuje s fyzioterapeutkou na své kondici, která je důležitou složkou k mnoha aktivitám.

Aby i přes komplikace, které přináší její zdravotní stav, zvládala život doma, pomáhá ji právě Charitní pečovatelská služba. Jako terénní služba ji podporuje při běžných denních činnostech, péči o vlastní osobu i dalších úkonech, které by sama zvládala jen s obtížemi. Díky tomu může zůstat ve svém známém prostředí a zároveň si uchovat co největší míru samostatnosti. O možnosti této podpory se Miluška dozvěděla před 3 lety. Od té doby trvá vzájemná spolupráce k oboustranné spokojenosti. Pro pečovatelskou službu je každý takový pozitivně naladěný klient, jako je Miluška, skvělou motivací do práce.

# Naše služby v číslech – statistiky

Služby sociální prevence	OCH Blansko	OCH Břeclav	OCH Hodonín	OCH Jihlava	OCH Rajhrad	OCH Tišnov	OCH Třebíč	OCH Znojmo	OCH Žďár n. S.	Služby Brno	Součet za DCHB
<b>Azylové domy: matky/otcové s dětmi v tísní</b>											
Počet registrovaných azylových domů	1	1	1	0	0	0	1	1	0	1	6
Počet osob (matek/otců a dětí)	95	95	115	0	0	0	147	119	0	231	802
Počet rodin (uzavřené smlouvy)	18	35	25	0	0	0	34	28	0	40	180
<b>Azylové domy: muži i ženy</b>											
Počet registrovaných azylových domů pro muže i ženy	0	0	0	0	0	0	1	0	0	1	2
Počet klientů celkem	0	0	0	0	0	0	50	0	0	69	119
<b>Kontaktní centra</b>											
Počet registrovaných služeb	0	1	1	1	0	0	1	0	0	0	4
Počet klientů	0	318	214	383	0	0	293	0	0	0	1208
<b>Krizová pomoc</b>											
Počet registrovaných služeb	1	0	0	0	0	0	0	1	0	0	2
Počet klientů	235	0	0	0	0	0	0	203	0	0	438
<b>Nízkoprahová denní centra</b>											
Počet registrovaných služeb	1	1	1	0	0	0	0	0	0	1	4
Počet klientů	144	178	147	0	0	0	0	0	0	937	1406
Počet návštěv	6566	6204	5663	0	0	0	0	0	0	14351	32784
<b>Nízkoprahová zařízení pro děti a mládež</b>											
Počet registrovaných služeb	0	0	1	4	0	1	2	2	3	0	13
Počet klientů	0	0	1291	363	0	418	262	262	228	0	2824
<b>Noclehárny</b>											
Počet registrovaných služeb	1	0	1	0	0	0	0	0	0	1	3
Počet klientů	45	0	91	0	0	0	0	0	0	131	267
<b>Raná péče</b>											
Počet registrovaných služeb	0	0	0	0	0	0	1	0	0	0	1
Počet klientů (rodin)	0	0	0	0	0	0	120	0	0	0	120
<b>Služby následné péče</b>											
Počet registrovaných služeb	0	0	0	1	0	0	1	0	0	0	2
Počet klientů	0	0	0	36	0	0	36	0	0	0	72
<b>Sociálně aktivizační služby pro rodiny s dětmi</b>											
Počet registrovaných služeb	1	0	0	1	0	0	1	1	1	0	5
Počet klientů (rodin)	85	0	0	58	0	0	45	106	68	0	362
Počet kontaktů a intervencí	11816	0	0	5464	0	0	2147	8109	3399	0	30935
<b>Sociálně terapeutické dílny</b>											
Počet registrovaných služeb	2	0	0	0	0	0	0	1	0	0	3
Počet klientů	48	0	0	0	0	0	0	23	0	0	71
<b>Sociální rehabilitace</b>											
Počet registrovaných služeb	0	0	0	0	0	1	2	1	1	1	6
Počet klientů	0	0	0	0	0	15	146	22	88	206	477
<b>Telefonická krizová pomoc</b>											
Počet registrovaných služeb	1	0	0	0	0	0	0	0	0	0	1
Počet klientů	8178	0	0	0	0	0	0	0	0	0	8178
<b>Terénní programy</b>											
Počet registrovaných služeb	0	0	0	1	0	0	1	0	0	1	3
Počet klientů	0	0	0	336	0	0	135	0	0	451	922
Počet kontaktů a intervencí	0	0	0	14283	0	0	5179	0	0	19309	38771

Služby sociálního poradenství	OCH Blansko	OCH Břeclav	OCH Hodonín	OCH Jihlava	OCH Rajhrad	OCH Tišnov	OCH Třebíč	OCH Znojmo	OCH Žďár n. S.	Služby Brno	Součet za DCHB
<b>Občanské poradny</b>											
Počet registrovaných služeb	1	0	1	0	0	1	0	1	0	2	6
věnují se dluhovému poradenství	ANO	-	ANO	-	-	ANO	-	ANO	-	ANO	
mají akreditaci na sepisování a podávání insolvenčních návrhů	ANO	-	ANO	-	-	ANO	-	NE	-	ANO	
poskytují specializované poradenství cizincům	NE	-	NE	-	-	NE	-	NE	-	ANO	
Počet klientů	533	0	431	0	0	235	0	34	0	2431	3664
z toho počet klientů dluhového poradenství	225	0	158	0	0	90	0	16	0	658	1147
z toho počet klientů, kteří podali insolvenční návrh	38	0	77	0	0	10	0	0	0	90	215
Počet kontaktů a intervencí	11017	0	4936	0	0	7121	0	199	0	30972	54245
z toho počet kontaktů a intervencí dluhové poradenství	6169	0	1428	0	0	2717	0	113	0	10817	21244

#### Poradna v zařízení hospicového typu

Počet registrovaných služeb	0	0	0	0	1	0	0	0	0	0	1
Počet klientů	0	0	0	0	390	0	0	0	0	0	390

#### Adiktologická poradna

Počet registrovaných služeb	0	0	0	1	0	0	0	0	0	0	1
Počet klientů	0	0	0	212	0	0	0	0	0	0	212
Počet kontaktů a intervencí	0	0	0	2621	0	0	0	0	0	0	2621

Služby sociální péče	OCH Blansko	OCH Břeclav	OCH Hodonín	OCH Jihlava	OCH Rajhrad	OCH Tišnov	OCH Třebíč	OCH Znojmo	OCH Žďár n. S.	Služby Brno	Součet za DCHB
<b>Centra denních služeb</b>											
Počet registrovaných služeb	1	0	1	0	0	0	0	0	0	0	2
Počet klientů	19	0	19	0	0	0	0	0	0	0	38
<b>Denní stacionáře</b>											
Počet registrovaných služeb	0	0	0	1	0	0	2	1	2	1	7
Počet klientů	0	0	0	24	0	0	108	34	57	53	276
<b>Domovy se zvláštním režimem</b>											
Počet registrovaných služeb	0	0	0	0	1	0	0	0	0	1	2
Počet klientů	0	0	0	0	20	0	0	0	0	60	80
<b>Chráněné bydlení</b>											
Počet registrovaných služeb	1	0	0	0	0	1	0	0	0	3	5
Počet klientů	11	0	0	0	0	11	0	0	0	67	89
<b>Odlehčovací služby</b>											
Počet registrovaných služeb	0	0	0	2	0	1	1	0	1	0	5
Počet klientů	0	0	0	130	0	24	277	0	72	0	503
z toho počet klientů odlehčovací paliativní péče	0	0	0	95	0	0	277	0	36	0	408
<b>Osobní asistence</b>											
Počet registrovaných služeb	0	0	0	1	0	0	1	1	1	0	4
Počet klientů	0	0	0	15	0	0	94	61	91	0	261
<b>Pečovatelská služba ambulantní</b>											
Počet registrovaných služeb	0	0	4	1	0	0	1	0	1	0	7
Počet klientů	0	0	10	4	0	0	5	0	16	0	35
<b>Pečovatelská služba terénní</b>											
Počet registrovaných služeb	1	1	4	1	1	1	1	1	1	1	13
Počet klientů	333	160	458	354	120	96	321	287	299	145	2573
Počet výkonů	123584	23673	138149	68454	71704	16060	75933	21908	59315	21187	619967
<b>Týdenní stacionáře</b>											
Počet registrovaných služeb	1	0	0	0	0	0	0	0	0	0	1
Počet klientů	9	0	0	0	0	0	0	0	0	0	9

Zdravotní služby	OCH Blansko	OCH Břeclav	OCH Hodonín	OCH Jihlava	OCH Rajhrad	OCH Tišnov	OCH Třebíč	OCH Znojmo	OCH Žďár n. S.	Služby Brno	Součet za DCHB
<b>Adiktologická ambulance</b>											
Počet ambulancí	0	0	0	1	0	0	0	0	0	0	1
Počet pacientů	0	0	0	7	0	0	0	0	0	0	7
<b>Ambulance fyzioterapie</b>											
Počet ambulancí	0	0	0	0	1	0	0	0	0	0	1
Počet pacientů	0	0	0	0	945	0	0	0	0	0	945
<b>Ambulance paliativní medicíny</b>											
Počet ambulancí	1	0	1	0	1	1	1	1	1	0	7
Počet pacientů	115	0	68	0	86	81	117	29	87	0	583
<b>Domácí zdravotní péče</b>											
Počet služeb	1	1	1	1	1	1	1	1	1	1	10
Počet sester	15	21	19	14	13	6	23	32	31	13	187
Počet pacientů	1211	975	790	864	583	378	940	1538	1386	425	9090
Počet výkonů	50884	49773	45749	67655	28456	14480	58888	123558	65883	35342	540668
<b>Hospice: mobilní, domácí hospicová péče</b>											
Počet služeb	1	0	1	1	1	1	1	1	1	0	8
Počet sester	10	0	11	11	11	11	20	13	9	0	96
Počet pacientů	179	0	128	164	154	98	250	234	137	0	1344
<b>Hospice: pobytové služby</b>											
Počet služeb	0	0	0	0	1	0	0	0	0	0	1
Počet pacientů	0	0	0	0	399	0	0	0	0	0	399

Počet intervencí s uživateli v rámci aktivit realizovaných v Příjímácím / Pobytovém středisku Zastávka v období 1. 1. 2025 - 31. 12. 2025

	leden	únor	březen	duben	květen	červen	červenec	srpen	září	říjen	listopad	prosinec	Součet
humanitární sklad	9	14	7	17	10	10	21	13	16	15	10	5	147
hudební dílna	6	6	8	5	10	3	0	0	3	3	9	5	58
CELKEM	15	20	15	22	20	13	21	13	19	18	19	10	205

Ostatní služby	OCH Blansko	OCH Břeclav	OCH Hodonín	OCH Jihlava	OCH Rajhrad	OCH Tišnov	OCH Třebíč	OCH Znojmo	OCH Žďár n. S.	Služby Brno	Součet za DCHB
<b>Centra podpory rodin</b>											
Počet center	0	0	0	0	0	0	1	0	0	0	1
Počet klientů	0	0	0	0	0	0	274	0	0	0	274
<b>Humanitární pomoc v Banátu</b>											
Zubní ambulance - počet klientů	0	0	220	0	0	0	0	0	0	0	220
Pečovatelská služba - počet klientů	0	0	85	0	0	0	0	0	0	0	85
<b>Charitní šatníky</b>											
Počet šatníků	2	0	0	1	0	0	1	1	0	0	5
Počet klientů	1791	0	0	1520	0	0	200	710	0	0	4221
<b>Charitní záchranná síť</b>											
Počet služeb	1	1	1	1	1	1	1	1	1	1	10
Počet klientů	55	1162	1250	16	120	99	293	740	409	256	4400
<b>Kluby a volnočasové aktivity seniorů</b>											
Počet služeb	0	0	0	0	0	0	1	0	1	0	2
Počet klientů	0	0	0	0	0	0	106	0	15	0	121
<b>Krizová lůžka</b>											
Počet služeb	0	0	0	0	0	0	0	0	0	1	1
<b>Mateřská/rodinná centra</b>											
Počet služeb	0	0	1	0	0	0	0	0	4	0	5
Počet klientů	0	0	36	0	0	0	0	0	464	0	500
<b>Multikulturní centrum pro osoby z Ukrajiny</b>											
Počet služeb	0	0	1	0	0	0	0	0	0	0	1
Počet klientů	0	0	221	0	0	0	0	0	0	0	221
<b>Poradny pro pozůstalé</b>											
Počet služeb	1	0	0	0	0	0	0	1	0	0	2
Počet klientů	207	0	0	0	0	0	0	89	0	0	296
<b>Potravinová a materiální pomoc</b>											
Počet služeb	2	0	1	1	0	1	0	1	1	1	8
Počet klientů	553	0	1314	514	0	91	0	685	409	1129	4695
<b>Primární prevence</b>											
Počet služeb	0	0	1	1	0	0	1	0	3	0	6
Počet klientů	0	0	827	6593	0	0	1377	0	7032	0	15829
<b>Probační programy</b>											
Počet služeb	0	0	0	0	0	0	1	0	0	0	1
Počet klientů	0	0	0	0	0	0	19	0	0	0	19
<b>Půjčovna kompenzačních pomůcek</b>											
Počet služeb	1	0	2	1	1	1	1	1	2	1	11
Počet klientů	656	0	276	436	0	361	513	469	270	466	3447
<b>Sklady použitého nábytku</b>											
Počet služeb	1	0	0	0	0	0	0	1	0	0	2
Počet klientů	107	0	0	0	0	0	0	120	0	0	227
<b>Sociální bydlení</b>											
Počet bytů (vlastní a pronajaté)	6	0	0	0	0	0	0	0	0	0	6
Počet klientů	14	0	0	0	0	0	0	0	0	0	14
<b>Testování na další infekční nemoci</b>											
Počet služeb	0	0	1	2	0	0	0	0	0	0	3
Počet klientů	0	0	33	129	0	0	0	0	0	0	162
<b>Testování na HIV/AIDS</b>											
Počet služeb	0	0	1	2	0	0	0	0	0	0	3
Počet klientů	0	0	33	124	0	0	0	0	0	0	157
<b>Ubytovny</b>											
Počet ubytoven (vlastní ubytovací fond)	0	0	1	0	0	0	0	0	0	0	1
Počet klientů	0	0	28	0	0	0	0	0	0	0	28

# Pomoc pro ty, kdo ji jinde nenachází

Charitní záchranná síť pomáhá lidem, kteří se ocitli v náročné životní situaci a postrádají naplnění základních životních potřeb. Zaměřuje se na ty, kteří se bez rychlé a dostupné podpory neobejdou. Jde především o osoby bez zázemí, lidi v krizi i na okraji společnosti, nízkopříjmové rodiny a samoživitele.

Hlavní rolí Charitní záchranné sítě je pomoc tam, kde nejsou naplněny základní lidské potřeby. Poskytuje zejména potravinovou pomoc a materiální podporu prostřednictvím charitního šatníku. Ten neslouží pouze k zajištění oděvů, ale i dalších nezbytných věcí, jako například obuvi, příkrývek nebo základního vybavení do domácnosti.

Důležitou součástí práce Charitní záchranné sítě Oblastní charity Znojmo je také prevence u lidí bez domova. V zimním období poskytuje například spacáky nebo nepromokavou obuv, čímž přispívá k ochraně jejich zdraví a důstojných

životních podmínek. Současně s těmito lidmi dlouhodobě pracuje, udržuje s nimi kontakt, motivuje je ke spolupráci a nabízí podporu, která má význam nejen pro ně samotné, ale i pro širší společnost, protože je například v prevenci rizikového chování.

Základem Charitní záchranné sítě jsou však lidé, kteří ji tvoří. Její pracovníky spojuje odborný a profesionální přístup s opravdovým zájmem o každého člověka. Věnují klientům čas, naslouchají jejich příběhům a hledají řešení situace, která respektují jejich důstojnost. Právě tato kombinace odbornosti a lidskosti je tím, na čem její pomoc stojí, co jí dává skutečný smysl a čeho si její klienti cení.

V roce 2025 vyhledalo pomoc Charitní záchranné sítě Oblastní charity Znojmo 740 lidí v nouzi.





Oblastní charita Tišnov

# Můžeme si odpočinout, protože víme, že maminka je v dobrých rukou

Pečovatelky terénní Odlehčovací služby Oblastní charity Tišnov docházejí za lidmi do jejich domovů a pomáhají rodinám, které se starají o své blízké. Podávají pomocnou ruku tam, kde je potřeba na chvíli ulevit pečujícím, aby si mohli odpočinout, vyřídit své povinnosti nebo načerpat novou energii. Zůstávají s klienty po několik hodin a přebírají péči o blízkého tak, aby vše probíhalo co nejpřirozeněji a s respektem k jejich zvyklostem. Příběh Olgy je jedním z těch, které ukazují, jak důležitá taková pomoc je.

Ještě nedávno Olze stačila drobnější podpora pečovatelské služby – pomoc v domácnosti, dovoz oběda nebo jeho ohřátí. Postupem času se ale její zdravotní stav zhoršil natolik, že už bylo potřeba mnohem víc. Péče o ni dnes vyžaduje téměř nepřetržitou přítomnost druhého člověka. Té se s velkou láskou ujaly její dvě dcery. „Maminka už nás potřebuje pořád. Ve dne i v noci. Děláme, co můžeme, ale bez pomoci bychom to dlouhodobě nezvládly,“ říkají otevřeně.

Právě proto začala rodina využívat odlehčovací službu. Pečovatelky docházejí za paní Olgou jednou týdně a tráví s ní celý den – od rána až do odpoledne. V tu chvíli přebírají péči tak, jak je na ni paní Olga od svých dcer zvyklá.

Komunikace s Olgou už dnes není jednoduchá. Mluvení jí dělá velké potíže, a tak pečovatelky využívají kartičky

s obrázky. „Paní Olga nám už sama všechno říct nedokáže. Naučily jsme se ale vnímat drobnosti a gesta a lépe jí tak porozumět,“ popisuje jedna z pečovatelek.

Pomáhají s hygienou, připravují a podávají stravu, pomáhají jí s pohybem po domácnosti. Každá z pečovatelek přitom musí dobře znát její potřeby i zvyklosti - co má ráda, co jí chutná, jak jí jídlo upravit nebo kdy potřebuje odpočinek. Stejně důležité ale je, že s ní tráví čas. Luští spolu křížovky, hrají stolní hry. V poslední době si paní Olga oblíbila hlavně hru Dobble.

Díky této pomoci si mohou dcery alespoň na pár hodin oddechnout, věnovat se práci, domácnosti nebo svým rodinám a vnoučatům. „Ten jeden den v týdnu je pro nás obrovská úleva. Víme, že je maminka v dobrých rukou,“ říká jedna z dcer s vděčností.

Olga žije v menší obci dál od většího města, kde je dostupnost služeb omezená. O to důležitější pro rodinu odlehčovací služba je. Přesto by si dcery přály, aby jí mohly využívat častěji. „Kdyby byla větší kapacita, určitě bychom pomoc využily víc. Ale i tak jsme za ni nesmírně vděčné,“ dodávají. Příběh paní Olgy tak ukazuje nejen náročnost domácí péče, ale i to, jak velkou oporou může být služba, která na chvíli uleví a zároveň přináší jistotu, že o blízkého je dobře postaráno.



# Humanitární pomoc v Česku i v zahraničí

Diecézní charita Brno pomáhá lidem také při krizových událostech v Česku i v zahraničí. Tým pro mimořádné události je připraven vyjet do terénu a zaměstnanci se pravidelně školí například v poskytování krizové intervence. Systém pomoci je propojený nejen s celorepublikovou sítí Charity, ale také s Integrovaným záchranným systémem Jihomoravského kraje. V posledních letech tak týmy zasahovaly například na Hodonínsku a Břeclavsku po tornádu nebo po povodních na Jesenicku.

V zahraničí se pomoc zaměřuje především na podporu místních partnerských organizací a rozvoj služeb pro zranitelné skupiny obyvatel. Příkladem je dlouhodobá spolupráce v Moldavsku, která trvá už 15 let. Diecézní charita Brno zde podporuje sociálně rehabilitační centrum Hippocrates v obci Dorotskaja, které každoročně pomáhá přibližně 200 osamělým seniorům a lidem se zdravotními obtížemi. Nabízí jim pečovatelské služby, rehabilitace i sociální podporu.

V roce 2025 navštívili zástupci Diecézní charity Brno centrum přímo na místě. Setkali se s klienty, pečovatelnkami i partnery z Asociace Homecare Kišiněv a mluvili o dalším rozvoji spolupráce. Důležitým tématem byla také rekonstrukce budovy centra, kterou podpořilo Ministerstvo zahraničních věcí ČR. Návštěva znovu potvrdila, že dlouhodobá podpora zlepšuje kvalitu života jednotlivých klientů a zároveň posiluje celou místní komunitu.



Název Charity, která projekt realizuje	Země, v níž projekt probíhá	Konkrétní místo realizace	Název projektu	Zaměření projektu	Stručný popis projektu	rozpočet projektu v Kč
Diecézní charita Brno	Moldavsko	Dorotskaja	Podpora Centra Hypokrates v Podněstří	sociální péče, zdravotnictví	Poskytování sociální a zdravotní péče starým a zdravotně znevýhodněným lidem	342 584
Oblastní charita Hodonín	Rumunsko	Banát	Pečovatelská a asistenční služba	sociální péče	Poskytování pečovatelské a asistenční služby v domácím prostředí krajanské komunity	152 920
Oblastní charita Hodonín	Rumunsko	Banát	Zubní péče	zdravotnictví	Poskytování zubní péče krajanské komunity	457 742
Oblastní charita Třebíč	Ukrajina	Velký Berezny	Pomoc potřebným	humanitární pomoc	Poskytování finanční a hmotné pomoci potřebným	268 637
Oblastní charita Třebíč	Ukrajina	Melitopol	Pomoc Charitě Melitopol	humanitární pomoc	Podpora chudých, seniorů, lidí postižených válkou	402 538
Oblastní charita Znojmo	Ukrajina	Zoločiv	Pomoc Charitě Zoločiv	humanitární pomoc	Finanční pomoc chudým rodinám, služby pro seniory, zdravotnímu středisku	615 700
Oblastní charita Znojmo	Ukrajina	Lysyčansk	Pomoc Charitě Lysyčansk	humanitární pomoc	finanční pomoc obětem válečného konfliktu	1 025 000
Oblastní charita Znojmo	Ukrajina	Lvov	Pomoc Charitě Lvov	humanitární pomoc	Podpora pečovatelské služby a integračního centra Kroky	461 500
Oblastní charita Znojmo	Ukrajina	Mukačevo	Pomoc Charitě Mukačevo	humanitární pomoc	Finanční pomoc chudým rodinám, příspěvek na léčbu dětí a dospělých, podpora Nízko-prahu, obědy pro 15 dětí ze soc. slabých rodin	417 000
Oblastní charita Znojmo	Ukrajina	Užhorod	Pomoc řeholním sestrám v Užhorodě	humanitární pomoc	Finanční podpora Domu na půli cesty pro děti s dětských domovů	271 000
Oblastní charita Znojmo	Ukrajina	Perečín	Pomoc řeholním sestrám v Perečínu	humanitární pomoc	Finanční pomoc chudým rodinám, příspěvek na léčbu dětí a dospělých, podpora vzdělávání dětí	275 000
<b>CELKEM</b>						<b>4 689 621</b>

# Dobrovolnictví



Dobrovolníci jsou nedílnou součástí Charit v celé brněnské diecézi. Pomáhají přímo ve službách, přinášejí novou energii klientům i zaměstnancům a stojí také za akcemi, jako je například Tříkrálová sbírka a další akce pro veřejnost. Do pomoci se zapojují jednotlivci i celé kolektivy – od skautů a školních tříd po firemní týmy. Firemní dobrovolnictví je navíc stále oblíbenější formou teambuildingu a významnou pomocí například při opravách a renovacích prostor. Dobrovolníci tak každý den potvrzují, že pomáhat může každý.



## Moje klientka je pro mě velká učitelka

Jitka, dobrovolnice programu Dobré srdce domů, dochází za klientkou po několika mrtvicích, upoutanou na vozík a s velmi omezenou možností komunikace.

„V tomto vztahu funguji převážně jako naslouchající osoba. Pokud chci něco sdělit, potřebuji papír a tužku a velkým tiskacím písmem napíšu vzkaz. Moje klientka je pro mě velká učitelka. Učí mě soustředěnému naslouchání, soucitu a rychlému uvědomění si podstaty. Uvědomila jsem si, jak v běžné komunikaci používáme mnoho zbytečných slov, kterými vlastně ani nic neřekneme. Mým posláním není hodnotit, ale být tam pro ni jako naslouchající lidská bytost. To vše mi dává hluboký smysl.“

## Dobrovolnictví v číslech za rok 2025

Do aktivit Diecézní charity Brno se v uplynulém roce zapojily tisíce lidí, kteří darovali svůj čas a energii. V roce 2025 vyslala Diecézní charita Brno své dobrovolníky do 22 přijímajících organizací. Za jejich čas, ochotu a nasazení patří všem velké poděkování.

Typ dobrovolnictví	Počet osob	Odpracované hodiny
Krátkodobí sbírkoví dobrovolníci	5 500	16 500
Krátkodobí dobrovolníci	600	4 700
Dlouhodobí dobrovolníci	240	19 804
Dlouhodobí mentoringoví/individuální dobrovolníci	70	2 300
Dobrovolníci vyslaní do jiných organizací (krátkodobí)	165	
Dobrovolníci vyslaní do jiných organizací (dlouhodobí)	114	

# Sansimon



Sansimon, dceřiná společnost Diecézní charity Brno, naplňuje poslání Charity v oblasti podpory důstojnosti a začleňování lidí se zdravotním postižením. Vytváří pro ně chráněná pracovní místa. Lidé se zdravotním postižením tvoří přibližně 80 % všech jejich zaměstnanců. Důležité je nabídnout bezpečné a smysluplné pracovní prostředí pro ty, kteří by na běžném trhu práce hledali uplatnění jen obtížně.

Sansimon rozvíjí své aktivity s důrazem na kvalitu, odpovědnost a společenský přínos. Ve Znojmě provozuje chráněné dílny zaměřené na kompletační práce, šití, košíkářství, dřevozpracování a výrobu svíček. Součástí činnosti jsou i prodejny použitého textilu. V Rajhradě a Lednici zajišťuje provoz kuchyní, kde připravuje stravu pro hospic, firmy i charitní zařízení. V Brně sídlí centrála společnosti, která zahrnuje velkoobchod v režimu náhradního plnění a prodejnu zdravotnických potřeb.

Prostřednictvím své činnosti Sansimon propojuje sociální rozměr s každodenní praxí – podporuje pracovní návyky, samostatnost a sebedůvěru zaměstnanců a přispívá k jejich plnohodnotnému zapojení do společnosti.

V roce 2025 podpořil Sansimon provoz Diecézní charity Brno darem ve výši 1 milion Kč.





# Péče o zaměstnance

Za každou službou, pomocí i podporou, kterou Diecézní charita Brno poskytuje, stojí lidé – naši zaměstnanci. Právě jejich každodenní práce, lidskost, trpělivost a ochota pomáhat dávají Charitě skutečný smysl. Velmi si vážíme všech, kteří svou energii, čas i zkušenosti věnují druhým, ať už pracují přímo ve službách nebo na servisních a koordinačních pozicích na správě jednotlivých Charit.

Rok 2025 byl obdobím výzev a nových kroků směrem k lepší podpoře zaměstnanců. V návaznosti na změny ve vedení byla schválena nová strategie Diecézní charity Brno pro období 2026–2029. V oblasti péče o zaměstnance je naším cílem sjednotit HR procesy v souladu s legislativou, dále budovat prostředí založené na férovém přístupu ke všem zaměstnancům a srovnatelných pracovních podmínkách. Zaměříme se také na větší práci se zpětnou vazbou od zaměstnanců, protože věříme, že spokojení a podporovaní zaměstnanci jsou tím nejdůležitějším, co naše organizace má.

# Vzdělávání Diecézní charity Brno – Pečujeme o váš profesní rozvoj

Rok 2025 byl pro Vzdělávání DCHB rokem plným setkávání, učení a profesního rozvoje. Lektorky a lektori připravili celkem **186 vzdělávacích akcí**, které navštívilo **2720 účastníků** z celé České republiky.

Dvě třetiny vzdělávacích programů proběhly v domovském prostředí na Jarošce, kde účastníci oceňují nejen odborný program, ale i příjemné zázemí pro síťování a výměnu zkušeností. Zbývající třetina akcí byla realizována přímo v terénu – lektori cestovali do týmů a organizací napříč republikou, aby přinesli vzdělávání tam, kde je to nejvíce potřeba.

Absolutním vítězem v počtu realizovaných běhů se stal kurz Šetrná manipulace s klientem dlouhodobě upoutaným na lůžko. Zájem o tuto praktickou dovednost potvrzuje, že kvalitní péče o klienty vyžaduje nejen empatii, ale i správnou techniku, která chrání zdraví jak klientů, tak samotných pracovníků.

---

Vzdělávání DCHB  
a jeho rok 2025 v číslech:

Počet realizovaných kurzů: **186**  
Počet účastníků: **2720**  
Počet kurzů v nabídce: **102**

---



# Když se domov vejde do batohu

Sedává vždy na stejném místě v parku v Boskovicích. Má u sebe batoh, tašku a spacák – věci, do kterých se vejde celý jeho svět. Lidé kolem něj přicházejí a odcházejí, rozhovory zůstávají podobné. Často raději mlčí. Občas otevře knihu. Jednu z těch, které si půjčuje z malých budek po městě. S lehkým úsměvem říká, že čte všechno kromě červené knihovny.

Jan má sedmdesát let a osm let žije venku. Dřív nocoval v odstaveném autě ve Skalici, které mu později odtáhli a přišel i o ně. Dnes už zůstává v Boskovicích.

Narodil se na Slovensku, ale v patnácti letech se s rodiči přestěhoval do Olomouce. Tam vystudoval zemědělskou školu. „Maturitu jsem si udělal v době, kdy něco znamenala, ale teď už mi je to nanic,“ vzpomíná. Chvilku pracoval v kanceláři v zemědělství, ale sám přiznává: „To nebylo nic pro mě.“ Nakonec strávil většinu života za volantem kamionu.

Dlouhou dobu žil v Olomouci se svou ženou. Dnes si prý občas zavolají. Jan k tomu poznamenává: „Ona už má svůj život.“ Podrobnosti rozvádět nechce. Poté nějaký čas pracoval v zemědělství ve Skalici, kde měl zajištěno též ubytování. Po ukončení pracovního poměru musel opustit i byt, který obýval. K tomu dodává jen stručně: „Zavřel jsem dveře a byl jsem venku.“

Do Boskovic přijel kdysi za známými a už zůstal. Neříká, že je úplně sám, ale mluví spíš o známých než o přátelích, důvěru má k jednomu člověku. Na ubytovnu v Boskovicích jít

nechce. Slyšel, že tam člověk nemá klid ani soukromí. Potkává však i dobré lidi. Má známou, u které si může vyprat, někdo mu občas koupí teplé jídlo. „Všechno dobré i zlé už bylo. Už mě nemůže překvapit nic a na to zlé nemyslím,“ shrnuje.

Důležitým momentem poslední doby pro něj bylo setkání s pracovníky služby Nová naděje Oblastní charity Blansko. Ta nabízí lidem bez domova denní zázemí – možnost hygieny, jídla, odpočinku a základního sociálního poradenství. Součástí je i terénní práce, kdy pracovníci oslovují lidi přímo v jejich prostředí.

Právě tak se dostali i k panu Janovi. „Oslovili jsme ho v parku v Boskovicích, kam chodívá. Zpočátku s námi spolupracovat nechtěl a neviděl důvod nic na úřadech řešit. Postupně však změnil názor. Pomohli jsme mu vyřídit potřebné náležitosti, včetně dokladů a starobního důchodu, který mu přiznali zpětně, jelikož na něj měl nárok, protože celý život pracoval. Jsme s ním pravidelně v kontaktu a dál s námi spolupracuje,“ popisuje sociální pracovníce Klára Buchlovská.

O budoucnosti Jan příliš nepřemýšlí. Sám říká: „Nedá se nic dlouhodobě plánovat. Žiju tak, jak umím a jak to jde.“ V parku zůstává i dál. Se stejnými věcmi, na stejném místě a s podobným denním rytmem. Jen s tím rozdílem, že dnes už má vyřízené základní náležitosti a někoho, kdo s ním jeho situaci řeší.





# Oddlužení jako cesta k novému začátku

Služby Brno

Dluhová poradna centra Celsuz nabízí bezplatnou odbornou pomoc při zmapování finanční situace, nastavení splátkových kalendářů či řešení oddlužení. Ve spolupráci s právníky a dluhovými poradkyněmi podpoří klienty při jednání s věřiteli, úřady a exekutory. Společně najdou cestu k finanční stabilitě a klidnějšímu životu.

Každý rok poradna obslouží průměrně 700 klientů, o které se stará tým čtyř dluhových a dvou právních poradců. Při podání insolvenčních návrhů má při jejich schvalování 98% úspěšnost. Dluhová poradna patří mezi zakládající členy Konсорcia dluhových poraden ČR, které je podporováno Ministerstvem spravedlnosti ČR.

Anna se na Dluhovou poradnu obrátila ve chvíli, kdy jí více než deset let staré dluhy, zatížené exekucemi a vysokými úroky, připravovaly o naději na klidný život. Je v invalidním důchodu II. stupně, chodí ale do práce, a i při svém špatném zdravotním stavu zvládá vydělávat. Situaci jí neulehčovala ani její bytová situace. Anna žila v azylovém domě ve sdíleném pokoji, kde neměla potřebný klid. Jejím velkým přáním bylo tohle změnit a najít si vlastní bydlení.

Dluhová poradkyně centra Celsuz s Annou zmapovala její situaci a ukázalo se, že jediným řešením je oddlužení. „To bylo půl roku od podání návrhu na soud schváleno. Stejně jako pro tolik dalších lidí trpících předlužením bylo vyřízení insolvence pro

Annou velkou úlevou,“ vysvětluje dluhová poradkyně. Rychlému vyřízení napomohlo to, že paní Anna má ujasněné priority a aktivně spolupracuje, a to navzdory tomu, že kvůli zdravotním problémům trpí častými bolestmi a zvýšenou únavou. I když je ve věku, kdy se lidem často hůře hledá práce, stále k důchodu pracuje. Chodí na 4 hodiny denně ve večerních hodinách uklízet.

Po schválení oddlužení Anna pokračovala ve splnění svého druhého přání – vlastního bydlení. „Společně s Annou jsme obrátily na kontaktní místo pro bydlení a začaly spolupracovat se sociální nájemní agenturou. Díky tomu si pronajala malý byt, což byl pro ni velmi důležitý krok,“ doplňuje dluhová poradkyně.

Již z minulosti měla podané žádosti o obecní byt, spolupráce tedy spočívala především v podpoře toho, aby to ani po šesti letech od podání žádosti nevzdávala a ve společném procházení nabídek bytů zveřejněných na úředních deskách. Tak se paní Anně podařilo získat obecní bydlení a během měsíce se přestěhovat.

Dnes Anna i přes náročnou situaci splácí své dluhy a má před sebou jasnou perspektivu oddlužení. Díky včasné odborné pomoci získala nejen řešení své finanční situace, ale i naději na stabilnější a důstojnější život.



# Tříkrálová sbírka



1. – 14. ledna 2025

V roce 2025 oslavila Tříkrálová sbírka 25. narozeniny. Je to už čtvrtstoletí, co koledníci vyráží do ulic měst a obcí, aby roznegli požehnání do nového roku a možnost zapojit se do pomoci lidem, kterým pomáhají služby Charity. Výtěžek pro Diecézní charitu Brno byl opět rekordní a částka, kterou lidé darovali, překročila 42 milionů korun. I díky této podpoře mohlo například 4 400 klientů využít pomoc Charitní záchranné sítě.

**Děkujeme za koledu!**

## Tříkrálová sbírka 2025

Oblastní charita Blansko	3 652 683
Oblastní charita Břeclav	4 302 308
Oblastní charita Hodonín	4 922 323
Oblastní charita Jihlava	2 964 062
Oblastní charita Rajhrad	6 706 664
Oblastní charita Tišnov	2 471 851
Oblastní charita Třebíč	4 316 067
Oblastní charita Znojmo	3 497 592
Oblastní charita Žďár nad Sázavou	5 472 372
DCHB - Služby Brno	3 630 065
Diecézní charita Brno (pouze online)	161 255
<b>Celkem</b>	<b>42 097 242</b>

# Postní almužna

5. března – 27. dubna 2025

Propojit předvelikonoční půst s pomocí potřebným – to je cílem Postní almužny. Hodnotu odřeknutých radostí i neřestí mohou postíci se vložit do papírové postničky a tu pak odevzdat ve své farnosti. Tyto finance pak pomáhají lidem v nouzi buď přímo ve farnosti nebo ve službách Diecézní charity Brno. V roce 2025 se takto podařilo získat téměř 1 milion korun.

**Děkujeme!**

*Kdo se modlí, ať se postí.  
Kdo se postí, ať je milosrdný.*

## Postní almužna 2025

Oblastní charita Blansko	80 975
Oblastní charita Břeclav	25 123
Oblastní charita Hodonín	116 432
Oblastní charita Jihlava	71 320
Oblastní charita Rajhrad	129 703
Oblastní charita Tišnov	40 980
Oblastní charita Třebíč	96 266
Oblastní charita Znojmo	194 568
Oblastní charita Žďár nad Sázavou	108 742
DCHB - Služby Brno	42 190
<b>Celkem</b>	<b>906 299</b>

# Koláč pro hospic

8. října 2025



Sbírka, která pomáhá Charitě pečovat o umírající, se těší velké oblibě u dárců v celé brněnské diecézi a důkazem je stále rostoucí výtěžek – v roce 2025 poprvé překročil hranici 4 milionů korun. Za své příspěvky dostávají dárci sladký koláč, jako připomínku klidu a bezpečí domova, protože to je místo, kde si velká část nevléčitelně nemocných pacientů přeje strávit své poslední okamžiky. Díky pomoci mobilních hospicových týmu Diecézní charity Brno to v loňském roce bylo umožněno 1 344 pacientům. Dalších 399 našlo zázemí v lůžkovém hospici Oblastní charity Rajhrad.

**Děkujeme, že pomáháte Charitě pečovat o umírající!**

## Koláč pro hospic 2025

Oblastní charita Blansko	235 959
Oblastní charita Břeclav	85 397
Oblastní charita Hodonín	535 571
Oblastní charita Jihlava	355 191
Oblastní charita Rajhrad	727 632
Oblastní charita Tišnov	279 368
Oblastní charita Třebíč	425 530
Oblastní charita Znojmo	216 715
Oblastní charita Žďár nad Sázavou	452 695
DCHB - Služby Brno	708 209
Diecézní charita Brno	850
<b>Celkem</b>	<b>4 023 117</b>

# Zasad' pomoc

19. března 2025

Zasad' pomoc je nová veřejná sbírka na pomoc lidem v nouzi. V roce 2025 se konala v některých oblastních Charitách v brněnské diecézi. Charita chce touto cestou představit své služby a získat finanční podporu pro jejich rozvoj. Každý příspěvek představuje jedno semínko, ze kterého vyrostе pomoc. Čím více semínek se zasadí, tím silnější síť pomoci pro lidi v nouzi Charita spolu s dárci vybuduje.



## Zasad' pomoc 2025

Oblastní charita Blansko	14 000
Oblastní charita Břeclav	27 006
Oblastní charita Tišnov	32 850
Oblastní charita Třebíč	44 456
Oblastní charita Žďár nad Sázavou	66 025
DCHB - Služby Brno	93 002
Diecézní charita Brno	6 650
<b>Celkem</b>	<b>283 989</b>

# Sbírka potravin

26. dubna a 8. listopadu 2025

Diecézní charita Brno je jedním z partnerů Sbírký potravin a tak dárci mohou pomáhat nákupem i klientům charitních služeb. Trvanlivé potraviny a drogerie putují prostřednictvím Charity například maminkám samoživitelkám, seniorům v nouzi či lidem s postižením v chráněných bydleních. V loňském roce to bylo okolo 26 tun materiální pomoci.

**Děkujeme!**

# Když se domov stane místem intenzivní péče

Jsou přání, která jsou na první pohled obyčejná. Být doma. Ležet ve své posteli. Slyšet známé zvuky domu. Cítit blízkost člověka, se kterým člověk prožil život.

Pro dvaasedmdesátiletou Věru však toto přání znamenalo mnohem víc než jen návrat domů z nemocnice. Znamenalo přenést do domácího prostředí péči, která patří mezi nejnáročnější formy domácí zdravotní péče.

Věra trpí závažným neurologickým onemocněním, které postupně oslabovalo její svaly i schopnost samostatně dýchat. Po výrazném zhoršení zdravotního stavu musela být hospitalizována v nemocnici, kde ji napojili na umělou plicní ventilaci prostřednictvím tracheostomické kanyly, tedy dýchací trubice zavedené přímo do průdušnice. Poté byla umístěna do zařízení následné intenzivní péče. Avšak její největší přání bylo vrátit se domů.

A doma na ní čekal její manžel. Muž, který je sám na invalidním vozíku. Muž, o kterého se paní Věra v minulosti sama dlouhé roky starala. Dnes se jejich role obrátily a on dělá všechno pro to, aby mohla být doma. Splnit toto přání pomáhá tým Domácí zdravotní péče Oblastní charity Břeclav.

Dýchání paní Věry dnes zajišťuje přístroj domácí umělé plicní ventilace, bez kterého by nebyla schopna sama dýchat. Současně má zaveden PEG, speciální výživovou sondu do žaludku, protože už není schopna běžného příjmu stravy. Je plně imobilní a komunikuje pouze velmi omezeně, převážně šeptem, mimikou, pohledem nebo drobným pohybem hlavy. Manžel vkládá do budoucna naději do možnosti komunikace pomocí očního komunikátoru.

„Ze začátku jsme měli velké obavy, jestli bude možné tuto zdravotní situaci zvládnout doma. Je potřeba vysoce odborná ošetrovatelská péče, zkušené sestry, spolupráce s lékaři a zároveň manžel, který je schopný být součástí každodenní péče. A právě v tom nás manžel paní Věry velmi překvapil svou odhodlaností, láskou a tím, jak se péči postupně učí zvládat,“ říká Hana Hrubá, vedoucí Domácí zdravotní péče Oblastní charity Břeclav.

Zdravotní sestry Domácí zdravotní péče docházejí za Věrou každý den, sedm dní v týdnu. Péče zahrnuje odsávání dýchacích cest, kontrolu správného fungování ventilátoru, péči o tracheostomickou kanylu, ošetrování PEG, sledování zdravotního stavu pacientky i prevenci komplikací spojených s dlouhodobou imobilitou.

Tento druh péče mohou poskytovat pouze zdravotní sestry se specializací ARIP v oblasti anesteziologické, resuscitační a intenzivní péče. Součástí jejich práce je schopnost rozpoznat akutní změny zdravotního stavu, správně vyhodnotit rizika a okamžitě odborně reagovat v situacích, které mohou pacienta bezprostředně ohrozit na životě. Nezbytná je také spolupráce s lékařkou se specializací v oboru anesteziologie a intenzivní medicíny, která společně s našimi zdravotními sestřičkami vykonává návštěvy, kontroluje chod ventilátoru, upravuje jeho nastavení a provádí výměnu tracheostomické kanyly. Zároveň také koordinuje lékařskou péči s obvodní lékařkou a ostatnímu specialisty.

Domácí zdravotní péče tak v tomto případě představuje vysoce odbornou zdravotní službu, která umožňuje pacientovi zůstat doma i ve chvíli, kdy by dříve musel zůstat dlouhodobě hospitalizovaný. Přesto to není jen o odborných výkonech. „Naše sestřičky nepřijíždějí jen provést zdravotní výkon. Často

jsou pro Věřina manžela člověkem, který vyslechne, poradí, uklidní a pomůže nést tíhu celé situace. Manžel Věry nám sám říká, že mu velmi pomáhá už jen vědomí, že každý den přijede naše sestřička a on na to všechno není sám,“ doplňuje Hana Hrubá.

Tento příběh je příběhem velké lásky, oddanosti a naděje. Zároveň ukazuje, jak mimořádně odbornou a náročnou péči dokáže Domácí zdravotní péče Oblastní charity Břeclav poskytovat přímo v domácím prostředí a umožnit tak lidem zůstat doma i v těch nejtěžších životních situacích. V bezpečí. Po boku člověka, kterého milují.

„Když vidíme vztah mezi Věrou a jejím manželem, velmi nás to dojíhá. On sám je na vozíku, přesto dělá všechno pro to, aby mohla být doma. A naše sestřičky jsou u toho každý den jako odborná i lidská opora. V takových chvílích člověk cítí, jak obrovský smysl naše práce má,“ uzavírá Hana Hrubá.

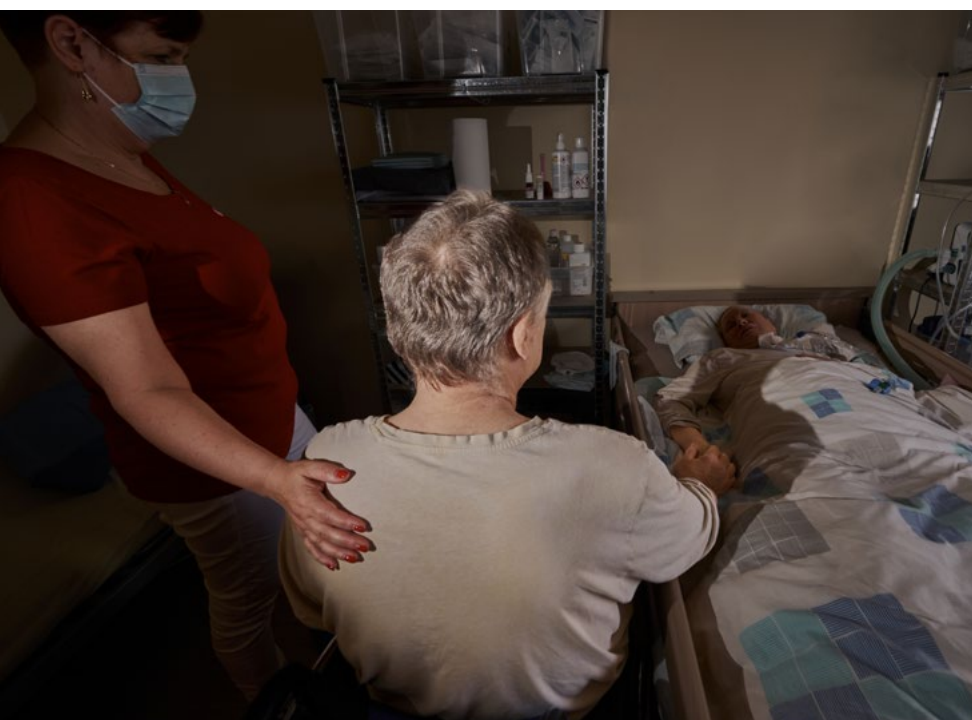



Oblastní charita Třebíč

# Z jaderných elektráren na hájovnu za Domamilí

Za okny leží tichá zimní krajina. Sníh kolem Domamile drží, i když je přes den kolem nuly. Cesta k hájovně Kopcových bývá v těchto dnech spíš pro trpělivé řidiče než pro ty, kdo spěchají. A právě sem už několik měsíců zajíždí tým Domácího hospice sv. Zdislavy. Uvnitř stavení je obvykle přivítá sehraná trojice: pan a paní Kopcovi a vnučka Klaudia, která tu tráví většinu času.

Život Josefa Kopce začal v hájovně nedaleko odtud. Otec hajný, maminka v domácnosti, válka všude kolem. Rodiče pomáhali parašutistům, riskovali životy celé rodiny, ale vnímali, že je potřeba něco udělat. Vystudoval fyzikální a jadernou chemii na ČVUT Praha. Postupně se stal součástí širokého týmu odborníků, který budoval československý jaderný program, dodnes ve světě velmi respektovaný. V 80. letech byl při uvádění Jaderné elektrárny Dukovany do provozu, vedl odbor dozimetrie. Rok žil ve Finsku, dohlížel na projekty i jinde ve světě. Na jaře 1987 vedl tým, který v Černobyli monitoroval situaci rok po havárii. Tehdy poprvé pracovní potkal mladou Danu Drábovou. Sama několikrát řekla, že právě tato zkušenost byla určující pro její další profesní směřování.

Pan Kopec s manželkou Jarmilou vychovali dvě děti, část života strávili na Slovensku. Na důchod se vrátili domů a koupili starou hájovnu, kterou si upravili podle svého. Prostě dům, v němž žijí lidé, kteří mají rádi les, světlo a jednoduchost. Inspirace Finskem je patrná na každém kroku. Josef tu hrával na housle, chodil do lesa, byl aktivní v myslivosti i v obecním zastupitelstvu.

Zlom přišel s věkem. Objevily se nemoci a k nim diagnóza onkologického onemocnění. Do hospicové péče se dostal ve chvíli, kdy v nemocnici jasně řekli, že léčba už nepovede

k uzdravení. Vysvětlili, že existuje Domácí hospic sv. Zdislavy Třebíč. Josef chtěl domů. Jakmile se mu přání vyplnilo, progresse nemoci se zpomalila. Získal čas navíc.

Vnučka Klaudia pracuje na dálku jako manažerka v IT a přirozeně se stala hlavní pečující osobou. Za mobilní hospic je vděčná. Jeho pracovníci nastavili plán péče, upravili medikaci, sestřičky několikrát v týdnu jezdí na kontroly. „Máme jistotu a nejdeme naslepo,“ říká Klaudia. „To, že se mám 24 hodin denně s kým poradit, že mám pohotovostní telefonní číslo, že kdykoli přijedou, jsou vlídní, je strašně důležité. Mít krytá záda mi dodává klid,“ vysvětluje. Babička podle jejích slov občas manžela přepečovává, chce mu dopřát jen to nejlepší, i když on zrovna odporuje. „Ale já vždycky říkám – on už nemůže skoro nic, nechme mu poslední svobodu, umožněme mu říct ne, když něco nechce.“

Pro vnučku to mnohdy bývá nápor, ale zároveň jde o jasnou volbu. „Tito dva úžasní lidé mi od malička poskytují takové zázemí, že je pro mě přirozené být s nimi i teď. Občas si popláču. Někdy se i trochu chytmem, protože to není lehké pro nikoho. Ale naprosto zásadní je skutečnost, že jsem s nimi. Žebříček hodnot se mi skládá jinak, než jaký by byl bez této odžité zkušenosti,“ je přesvědčená. „Smrt k životu patří, jako jedna z mála věcí se týká úplně každého, nemá se tabuizovat,“ dodává otevřeně.

Za okny hájovny úřaduje ladovská zima. Uvnitř je opravdový domov. A Josef je stále jeho součástí.

V listopadu 2025 zaznamenala Hana Jakubcová  
Foto: Soňa Procházková

# Hospodaření Diecézní charity Brno

Rok 2025 opět ukázal, že role Diecézní charity Brno dnes nespočívá pouze v poskytování sociálních, zdravotních a dalších služeb, ale také ve schopnosti reagovat na nejistotu současného světa. Ekonomické prostředí zůstávalo i nadále ovlivněno dozvuky vysoké inflace předchozích let, pokračující válkou na Ukrajině, konfliktem na Blízkém východě, nejistotou v evropské ekonomice i rostoucím tlakem na veřejné rozpočty. Diecézní charitě Brno se dlouhodobě daří udržovat stabilní hospodaření a současně pokračovat v rozvojových projektech, které významně ovlivní podobu služeb v dalších letech.

Hospodaření Diecézní charity Brno skončilo v roce 2025 kladným hospodářským výsledkem ve výši 3,2 mil. Kč po zdanění, což představuje 0,24 %. Celkové výnosy organizace dosáhly 1,316 miliardy Kč a náklady činily 1,313 miliardy Kč. Výsledek hospodaření je součtem výsledku hospodaření jednotlivých samostatných středisek začleněných do jednotlivých organizačních jednotek.

Diecézní charita Brno potvrdila svoji dlouhodobou schopnost fungovat jako stabilní a ekonomicky odpovědná instituce i v době rostoucích nároků na sociální a zdravotní služby.

## Pokračující velké investice

V roce 2025 pokračovaly intenzivní práce na několika zásadních projektech, které přesahují běžný provoz organizace. Rozběhla se rekonstrukce Centra pro lidi bez domova na ulici Bratislavská v Brně. Projekt reaguje na stále složitější sociální situaci části společnosti a na rostoucí potřebu důstojného a odborného zázemí pro práci s lidmi bez domova.

Úspěšně pokračovala výstavba Centra sv. Zdislavy v Třebíči. Tento projekt významně rozšíří možnosti poskytování služeb v regionu a přinese moderní zázemí pro zdravotní i sociální služby. Dále pokračovala práce na přípravě rekonstrukce Centra U Větrníku v Jihlavě, které poskytuje zázemí služeb pro lidi se závislostmi. Na podzim se podařilo úspěšně dokončit rekonstrukci budovy na ulici Tyršova v Tišnově, která slouží především jako zázemí pro odlehčovací službu. Všechny tyto investice jsou financovány převážně z evropských fondů a veřejných zdrojů.

Celkové investice do budov, vybavení a obnovy v roce 2025 činily 156,7 mil. Kč.

## Důležité změny a plány do budoucna

V roce 2025 došlo k personálním změnám na několika klíčových postech. V Oblastní charitě Třebíč nahradila paní Eva Hanáková v roli ředitele pana Petra Jaška. V září pak nastoupil do role ředitele Oblastní charity Rajhrad pan Tomáš Komárek, který nahradil pana Zdeňka Strašáka. Novou členkou Vedení DCHB v roli vedoucí HR se stala paní Zuzana Šebelová.

V roce 2025 uzavřela Diecézní charita Brno smlouvu s Českou katolickou charitou o převzetí Charitního domova v Moravci, a to od 1. ledna 2026. Intenzivní přípravy zahrnovaly ekonomickou, personální, právní i provozní oblast. Současně probíhala intenzivní jednání, nastavování procesů i příprava začlenění služby do struktur Diecézní charity Brno – Oblastní charity Žďár nad Sázavou. Toto začlenění se uskutečnilo k 1. lednu 2026.

Převzetí domova představuje rozšíření odpovědnosti DCHB a zároveň závazek pokračovat v poskytování kvalitních služeb pro potřebné.

## Lidé jako největší hodnota

Rok 2025 znovu ukázal, že největší výzvou sociálních a zdravotních služeb není pouze financování, ale především personální stabilita. Nedostatek pracovníků v sociálních službách i ve zdravotnictví se stal celospolečenským problémem, který dopadá i na neziskový sektor.

Diecézní charita Brno proto pokračovala v postupném navyšování mezd, podpoře vzdělávání zaměstnanců a zlepšování pracovních podmínek. Mzdové náklady vzrostly meziročně o 9,6 %, což odráží nejen legislativní změny a vývoj mezd v České republice, ale také vědomou snahu organizace udržet kvalitní pracovníky.

Současně pokračovala digitalizace ekonomických a provozních procesů, rozvoj sdílených agend a posilování spolupráce napříč celou diecézí. DCHB tak reaguje na rostoucí administrativní náročnost sociálních a zdravotních služeb i na tlak na efektivnější využívání dostupných zdrojů.

## Financování a důvěra veřejnosti

Financování činnosti Diecézní charity Brno bylo i v roce 2025 založeno na kombinaci veřejných zdrojů, úhrad od zdravotních pojišťoven, příspěvků od klientů, evropských projektů a podpory dárců. Zásadní roli ve financování Diecézní charity Brno dlouhodobě hraje Tříkrálová sbírka, která umožňuje podporovat služby i poskytovat pomoc v mimořádných událostech. Vícezdrojové financování zůstává důležitým předpokladem stability organizace v době, kdy veřejné rozpočty čelí rostoucímu tlaku.

Rok 2025 zároveň potvrdil, že veřejnost vnímá dlouhodobě Diecézní charitu Brno jako důvěryhodnou organizaci schopnou pomáhat efektivně a transparentně. Významnou roli proto nadále hrály individuální i firemní dary, veřejné sbírky a podpora partnerů, bez nichž by nebylo možné realizovat řadu rozvojových i humanitárních aktivit. Všem dárcům a podporovatelům charity patří velké poděkování.

Diecézní charita Brno tak vstupuje do roku 2026 jako organizace ekonomicky stabilní, investující do budoucnosti a připravená poskytovat pomoc v době, kdy ji společnost stále více potřebuje.

Náklady DCHB za rok 2025	Částka	%
Energie a PHM	43 623 161 Kč	3%
Mzdy včetně odvodů	1 029 540 701 Kč	78%
Odpisy	45 263 588 Kč	3%
Opravy, udržování	22 453 011 Kč	2%
Ostatní náklady	25 482 419 Kč	2%
Služby externí	86 479 158 Kč	7%
Spotřeba materiálu	60 389 717 Kč	5%
	<b>1 313 231 755 Kč</b>	<b>100%</b>

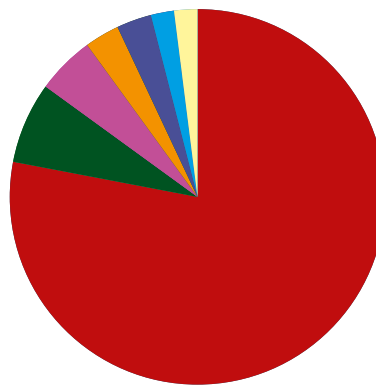

- Energie a PHM 3 %
- Mzdy včetně odvodů 78%
- Odpisy 3 %
- Opravy, udržování 2 %
- Ostatní náklady 2 %
- Služby externí 7 %
- Spotřeba materiálu 5 %

Výnosy DCHB za rok 2025	Částka	%
Dary, sbírky	54 431 090 Kč	4%
Dotace EU	114 510 561 Kč	9%
Dotace od krajů, ministerstev a obcí	607 360 648 Kč	46%
Ostatní výnosy	76 686 575 Kč	6%
Tržby od klientů	140 762 327 Kč	11%
Tržby od pojišťoven	322 704 306 Kč	24%
	<b>1 316 455 507 Kč</b>	<b>100%</b>

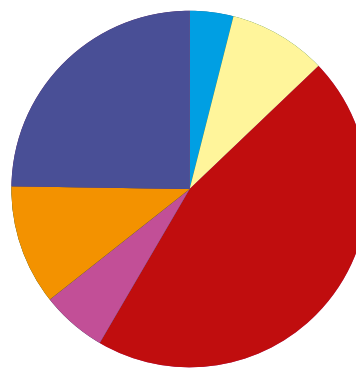

- Ostatní výnosy 6 %
- Tržby od klientů 11 %
- Tržby od pojišťoven 24 %
- Dary, sbírky 4 %
- Dotace EU 9 %
- Dotace od krajů, ministerstev a obcí 46 %

## Investice DCHB v roce 2025

Organizační jednotka	Částka
OCH Blansko	6 183 283 Kč
OCH Břeclav	267 145 Kč
OCH Hodonín	9 543 762 Kč
OCH Jihlava	11 150 370 Kč
OCH Rajhrad	5 299 235 Kč
OCH Tišnov	16 171 184 Kč
OCH Třebíč	26 160 644 Kč
OCH Znojmo	9 338 586 Kč
OCH Žďár nad Sázavou	8 814 016 Kč
Správa DCHB a služby Brno	63 754 245 Kč
<b>Celkový objem investic DCHB</b>	<b>156 682 470 Kč</b>

## Počet zaměstnanců DCHB

(hlavní pracovní poměr – přepočtený počet k 31. 12. 2025)

Organizační jednotka	Počet
OCH Blansko	145,3
OCH Břeclav	51,4
OCH Hodonín	101,7
OCH Jihlava	133,2
OCH Rajhrad	134,0
OCH Tišnov	55,0
OCH Třebíč	186,3
OCH Znojmo	123,4
OCH Žďár nad Sázavou	137,9
Správa DCHB a služby Brno	286,4
<b>Celkový součet</b>	<b>1354,6</b>

# Dcera je pro mě to nejdůležitější

Pracovníci Kontaktního centra se denně setkávají s lidmi, kteří za sebou mají těžké životní zkušenosti a snaží se znovu najít pevnou půdu pod nohama. Příběh Jany je jedním z nich – vypráví o závislosti, ztrátě, ale i o postupném návratu k sobě samé a k vlastnímu dítěti.

Jana se vyučila kuchařkou. Ve dvaceti letech potkala partnera, který ji přivedl k drogám. Společně měli dceru a nějakou dobu se snažili fungovat jako rodina. Závislost ale jejich život postupně rozložila. Když si Jana začala uvědomovat, kam směřují, chtěla změnu. Partner ji odmítal, přešel z drog na alkohol a vztah se rozpadl. Jana od něj s dcerou odešla.

Ani potom ale nepřišla úleva. Jana sama dál bojovala se závislostí, partner skončil na ulici a tragicky zemřel. Dcera byla umístěna do dětského domova. Právě tehdy se Jana poprvé dostala do kontaktu s odbornou pomocí. Pracovníci K-centra ji motivovali k léčbě, pomohli jí s potřebnými dokumenty a podpořili ji při nástupu do terapeutické komunity v Praze, kde léčbu dokončila. Na čas se jí podařilo život stabilizovat a vrátit se k práci v kuchyni.

Po návratu na Moravu se však znovu dostala do prostředí, které ji stáhlo zpět. Drogy a alkohol se vrátily, dcera byla svěřena do péče Janiny matky a následovalo další obtížné období bez stability a bez kontaktu s dítětem.

Změna nepřišla ze dne na den, ale v malých krocích. Přibližně před třemi lety si Jana našla brigádu v kuchyni, začala znovu pracovat, hledat bydlení a omezovat užívání návykových látek. V této fázi navázala pravidelný kontakt s pracovníky Kontaktního centra, kteří ji přijali bez hodnocení a podporovali ji především formou harm reduction. Pomáhali jí minimalizovat

rizika spojená s užíváním a zároveň s ní otevírali témata změny.

Společně s Janou řešili i každodenní praktické věci – orientaci v dokumentech, jednání s úřady, stabilnější bydlení i zaměstnání. Důležitou součástí podpory bylo také propojení s Charitní poradnou v Hodoníně, kde řešila své dluhy. Postupně se jí podařilo získat větší kontrolu nad svou situací. Práce se stala jedním z pilířů její stability. Brigáda přešla v hlavní pracovní poměr a Jana začala znovu zažívat pocit jistoty a smyslu. Přesto sama přiznává, že abstinence pro ni není vždy jednoduchá.

Jedním z nejdůležitějších kroků bylo rozhodnutí získat zpět dceru. I v tomto procesu jí byli pracovníci oporou – pomáhali jí při jednáních s úřady, podporovali ji v komunikaci a posilovali její rodičovské kompetence. Dnes má Jana dceru opět ve své péči a snaží se pro ni vytvářet bezpečné zázemí. „Dcera je pro mě to nejdůležitější,“ říká.

Její cesta ale stále není bez překážek. V práci narazí na předsudky a nejistotu, některé situace prožívá velmi intenzivně. I proto zůstává v kontaktu s pracovníky služby, na které se může obrátit ve chvílích, kdy potřebuje podporu a jistotu. „Jana udělala velký kus práce. Je stále ohrožená návratem k závislosti, ale její snaha a motivace – hlavně kvůli dceři – jsou velmi silné,“ popisují pracovníci služby, kteří ji dlouhodobě doprovázejí.

Příběh Jany ukazuje, že změna není jednorázové rozhodnutí, ale dlouhodobý proces plný malých kroků. S podporou, bezpečným zázemím a lidským přístupem se ale i po těžkých pádech může člověk postupně vracet zpět – k sobě samému i ke svým blízkým.



# Fragment mladého života, který podepřela nízkoprahová služba

Před půl druhou pracovník nasadí batoh na záda a jde do terénu. Děti a mladí lidé ho již poznávají, sami za ním přicházejí. A pak potká někoho, jehož existence je ohrožena ve všech oblastech.

„Ahoj, mohl bych ti s něčím pomoci, jsem z místního nízkoprahu,“ osloví asi tak 20letého dospělého, který s nepřítomným pohledem postává před Tescem. Pracovník nikdy neví, do jakého příběhu vstupuje. Už teď je však patrné, že Jirka, řekněme mu tak kvůli zachování anonymity, si nese příběh, který bolí. Nabízí mu pomoc a vysvětluje, jak funguje nízkoprah.

Za pár dnů se ozve zvonek u vstupu do klubu. Ve dveřích stojí Jirka. Pracovník nabízí, že mu ukáže prostory nízkoprahu. Jirka souhlasí. „S čím bych ti mohl pomoci?“ ptá se ho. Jirka odpoví zcela jednoznačně: „Musím s tebou mluvit.“ Věta pracovníka zarazí, ne svým obsahem, ale naléhavostí, s jakou ji pronese.

„Prosím, povídej, poslouchám,“ tři slova, která otevírají dobrodružnou cestu do minulosti, z níž se přesouvají do přítomnosti, aby mohli plánovat budoucnost. „Před měsícem mi zemřeli oba rodiče, v jednom týdnu, od té doby jsem mimo domov. Chvilku jsem pracoval, ale nedopadlo to dobře, jsem bez peněz, přespávám, kde to jde, nevím, jak dál. Mám problém, když je někde hodně lidí, když všichni mluví a jsou hlasití, nedokážu s nimi vydržet. Na nikoho dalšího ze své minulosti se už nechci obracet.“ Pracovník naslouchá, vyjadřuje podporu, doptává se a pomalu začíná plánovat, co by bylo možné učinit, aby se Jirkova situace změnila.

Jirka přichází další den, pracovník pro něho má dobrou zprávu, zajistil jídlo z potravinové sbírky. S respektem se otázkou vrací ke smrti blízkých. „Ale mí rodiče žijou,“ říká Jirka, prý vůbec neumřeli, naopak, daří se jim. Za pár dnů přichází Jirka znovu. Opět vypráví a fabulace se na sebe vrství. Pracovník dává Jirkovi reflexi jeho vyprávění, příběhů, které se rozcházejí, které si protičí. „Když je toho na mě hodně, už ani nevím, co říkám, ztrácím se v tom, nedokážu si přesně vybavit, co se stalo.“

Uplyne nějaký čas, Jirkův stav se nezlepšuje. Pracovník konzultuje s psychiatrem a psychologem. Doporučení znějí jasně. Jirka je hospitalizován do psychiatrické nemocnice. Pracovník ho doprovází, je u příjmu, následně si každý den volají, jede za ním na návštěvu, je v kontaktu s lékaři. Buduje podpůrnou síť, kterou chce Jirkovi nabídnout, až se vrátí.

Po týdnů Jirka psychiatrii opouští. Nechce slyšet, že je příliš brzy. Od nikoho. „Přeci vím, co mám dělat, teď už to zvládnou sám.“

Po čase mu pracovník píše, zda se nechce zastavit, zajímá se o to, jak se má, co dělá. „Budu rád,“ odpoví Jirka. Pracovník se může opřít o to nejcennější, co vztah mezi klientem a pracovníkem přináší, a to je Jirkova důvěra. Opětně s ním plánuje kroky, které by pomohly změnit jeho aktuální životní situaci.



Jirka totiž nyní, jako již tolikrát, nemá kde důstojně spát, co jíst, za co si koupit oblečení. Tentokrát ale odhodlaně přistupuje k plánům. Po dlouhé době se dívá na svoji aktuální existenci situaci bez většího zkreslení, bez touhy uniknout realitě přehnaným sněním o velké budoucnosti. Ale.

Jirka se zase odmlčí. Po nějaké době ho pracovník kontaktuje a domluví se na schůzce v terénu. Jirka ho přátelsky uvítá a stručně shrne, jak na tom je: „Z brigády jsem odešel, nedával jsem šéfovou, jo a peníze už nemám žádné.“ Po celou dobu, co je Jirka jeho klientem, ho pracovník motivoval ke změně. Ptal se ho, zda mu stav, ve kterém se nachází, vyhovuje, a načrtával jiné scénáře jeho životního směřování. Jirka povětšinou odvětil, že má na víc, a zároveň dál zůstával v ničem. Tentokrát ovšem hlesne: „Takhle už dál žít nechci, chci to změnit.“ Možná si právě teď Jirka skutečně uvědomil, že chce změnu, že chce žít jinak. Možná.

Prozatím poslední jeho kroky, které spolu ušli, vedly do azylového domu. Pracovník ho propojuje s další sociální službou. Jirka dostává práci a pravidelně do ní chodí a neutráčí peníze za druhotné věci. Má se lépe. Možná. Snad. Někdy totiž není největším krokem vpřed rychlá změna, ale to, že se člověk má kam vrátit.

## Hlavní dotace na sociální služby DCHB v roce 2025

dle §101a) a §105 zákona 108/2006 Sb. O sociálních službách

Kraj	Dotace dle §101a) 108/2006 Sb. Zákona o sociálních službách	Dotace dle §105 108/2006 Sb. Zákona o sociálních službách
Jihomoravský kraj	260 078 800,00 Kč	24 001 000,00 Kč
Kraj Vysočina	128 084 000,00 Kč	14 892 000,00 Kč
Jihočeský kraj	711 000,00 Kč	395 000,00 Kč

## Neinvestiční dotace DCHB v roce 2025

mimo §101a) a §105 zákona 108/2006 Sb. O sociálních službách

### OCH Blansko

Poskytovatel	Dotiční program	Název projektu / služby	Smlouva	Období realizace	Celková smluvní částka dotace	Čerpání v roce 2025
Jihomoravský kraj	Individuální projekty - Vybrané sociální služby na území Jihomoravského kraje pro rok 2025	Azylové domy/3296431	JMK094331/25/OSV	1.1.-31.12.2025	5 508 500,00 Kč	5 508 500,00 Kč
Jihomoravský kraj	Individuální projekty - Vybrané sociální služby na území Jihomoravského kraje pro rok 2025	Sociálně terapeutické dílny Boskovice/8437086	JMK094331/25/OSV	1.1.-31.12.2025	2 688 000,00 Kč	2 688 000,00 Kč
Jihomoravský kraj	Individuální projekty - Vybrané sociální služby na území Jihomoravského kraje pro rok 2025	Sociálně terapeutické dílny Doubravice/4396705	JMK094331/25/OSV	1.1.-31.12.2025	1 727 100,00 Kč	1 727 100,00 Kč
Jihomoravský kraj	Podpora služeb pro pečující osoby pro rok 2025	Podpora pečujících a provádění pozůstalých	JMK097164/25/OSV	1.1.-31.12.2025	140 000,00 Kč	140 000,00 Kč
Jihomoravský kraj	Rozvoj materiálně technické základny mimoškolních zájmových aktivit dětí a mládeže v roce 2025	Obnova a údržba stanů a teepee táborové základny v Doubravici nad Svitavou	JMK097750/25/OŠ	1.1.-31.12.2025	89 500,00 Kč	89 500,00 Kč
Město Blansko	Podpora poskytování soc. služeb z prostředků města Blansko	Poskytnutí dotace z rozpočtu města Blansko na poskytování sociálních služeb	2025/002835/SOC/DS-İK	1.1.-31.12.2025	7 431 000,00 Kč	7 431 000,00 Kč
Město Boskovice	Podpora sociálních služeb na území ORP Boskovice pro rok 2025	Poskytnutí dotace z rozpočtu města Boskovice na poskytování sociálních služeb	Usnesení č.21.2. ze dne 10.12.2024	1.1.-31.12.2025	2 192 200,00 Kč	2 192 200,00 Kč
Město Kunštát	Rozpočet města Kunštát	Spolufinancování sociálních služeb občanům Kunštátu	Usnesení č. 20/05/205 ze dne 27.2.2025	1.1.-30.11.2025	345 912,00 Kč	345 912,00 Kč
Město Olešnice	Rozpočet města Olešnice	Zajištění sociálních služeb rok 2025	Usnesení č. A/7 ze dne 17.12.2024	1.1.-31.12.2025	763 695,00 Kč	763 695,00 Kč
Město Tišnov	Podpora základních činností v oblasti poskytování sociálních služeb občanům města Tišnova a občanům obcí správního obvodu ORP Tišnov pro rok 2024	2. kolo	OSV/0676/25/SML	1.1.-31.12.2025	137 600,00 Kč	137 600,00 Kč
Město Velké Opatovice	Rozpočet města Velké Opatovice	Zajištění sociálních služeb rok 2025	38-2025	1.1.-31.12.2025	303 000,00 Kč	303 000,00 Kč
Městská část Brno - Kníničky	Dotace z rozpočtu městské části Brno-Kníničky	Dofinancování provozu stacionáře Emanuel Doubravice	č.02/2025	1.1.-31.12.2025	10 000,00 Kč	10 000,00 Kč
Městská část Brno - Líšeň	Individuální dotace	Spolufinancování sociální služby Chráněné bydlení Betany Boskovice	Zasedání konané dne 27.2.2025	1.1.-31.12.2025	20 000,00 Kč	20 000,00 Kč
Městys Doubravice nad Svitavou	Individuální dotace	Oprava podlahy pod domek a zakoupení nového domku na traktůrek na sečení trávy ve farním areálu, na obnovu a údržbu dřevěných a kovových prvků v areálu	Veřejnoprávní smlouva o poskytnutí dotace z rozpočtu Městys Doubravice nad Svitavou č. 1/2025	1.1.-30.11.2025	80 000,00 Kč	80 000,00 Kč
Městys Knínice	Rozpočet městyse Knínice	Zajištění sociálních služeb rok 2025	Usnesení číslo 10.2. ze dne 9.12.2024	1.1.-31.12.2025	14 413,00 Kč	14 413,00 Kč
Městys Lysice	Rozpočet městyse Lysice	Zajištění sociálních služeb rok 2025	Usnesení č. 7 ze dne 16.12.2024	1.1.-31.12.2025	100 891,00 Kč	100 891,00 Kč
Ministerstvo práce a sociálních věcí	Dotiční řízení v oblasti poskytování sociálních služeb s nadregionální či celostátní působností	Linka důvěry Blansko	MPSV-2025/68503-261/1	1.1.-31.12.2025	5 429 943,00 Kč	5 429 943,00 Kč

Poskytovatel	Dotační program	Název projektu / služby	Smlouva	Období realizace	Celková smluvní částka dotace	Čerpání v roce 2025
Místní akční skupina Boskovicko PLUS	Operační program Zaměstnanost plus	Podpora sociálního začleňování na území MAS Boskovicko PLUS	CZ.3.02.01/00/22_008/0000109	1.2.2023-31.12.2025	1 902 937,05 Kč	673 955,85 Kč
Místní akční skupina Moravský kras	Operační program Zaměstnanost plus	Podpora komunitního života a potřebných služeb na území MAS	CZ.03.02.01/00/22_008/0000075	1.2.2023-31.12.2025	1 546 881,00 Kč	512 109,94 Kč
Obec Borotín	Rozpočet obce Borotín	Zajištění sociálních služeb rok 2025	Usnesení č. 16/6/2024 ze dne 12.12.2024	1.1.-31.12.2025	14 413,00 Kč	14 413,00 Kč
Obec Cetkovice	Individuální dotace z rozpočtu obce Cetkovice	Zajištění sociálních služeb	Číslo smlouvy 01/2025 ze dne 3.1.2025	1.1.-31.12.2025	57 652,00 Kč	57 652,00 Kč
Obec Crhov	Rozpočet obce Crhov	Zajištění sociálních služeb rok 2025	Usnesení č. 11/28/2024 ze dne 16.12.2024	1.1.-31.12.2025	14 413,00 Kč	14 413,00 Kč
Obec Černovice	Rozpočet obce Černovice	Zajištění sociálních služeb rok 2025	Usnesení č. 46/9/2024 ze dne 14.11.2024	1.1.-31.12.2025	43 239,00 Kč	43 239,00 Kč
Obec Drnovice	Rozpočet obce Drnovice	Zajištění sociálních služeb rok 2025	Usnesení č. 94/2024 ze dne 18.11.2024	1.1.-31.12.2025	151 100,00 Kč	151 100,00 Kč
Obec Hodonín	Rozpočet obce Hodonín	Zajištění sociálních služeb rok 2025	Usnesení č. 2/8/2024 ze dne 2.12.2024	1.1.-31.12.2025	14 413,00 Kč	14 413,00 Kč
Obec Lhota Rapotina	Rozpočet obce Lhota Rapotina	Zajištění sociálních služeb rok 2025	Usnesení č. 6-12/2024 ze dne 6.12.2024	1.1.-31.12.2025	14 413,00 Kč	14 413,00 Kč
Obec Nýrov	Rozpočet obce Nýrov	Zajištění sociálních služeb rok 2025	Usnesení č. 5 ze dne 26.11.2024	1.1.-31.12.2025	28 826,00 Kč	28 826,00 Kč
Obec Obora	Rozpočet obce Obora	Zajištění sociálních služeb rok 2025	Usnesení č. 50/2024 ze dne 7.11.2024	1.1.-31.12.2025	14 413,00 Kč	14 413,00 Kč
Obec Okrouhlá	Rozpočet obce Okrouhlá	Zajištění sociálních služeb rok 2025	Usnesení č. 8.2.2. ze dne 10.4.2025	1.1.-31.12.2025	14 413,00 Kč	14 413,00 Kč
Obec Ořechov u Brna	Individuální dotace z rozpočtu obce Ořechov	Zajištění a poskytování sociální služby přímé péče Chráněné bydlení Betany Boskovice	Usnesení č. 214/2024 ze dne 19.12.2024	1.1.-31.10.2025	151 100,00 Kč	151 100,00 Kč
Obec Rozseč nad Kunštátem	Rozpočet obce Rozseč nad Kunštátem	Zajištění sociálních služeb rok 2025	Usnesení č. 6 ze dne 25.11.2024	1.1.-31.12.2025	57 652,00 Kč	57 652,00 Kč
Obec Sebranice	Rozpočet obce Sebranice	Zajištění sociálních služeb rok 2025	Usnesení č. 12 ze dne 9.12.2024	1.1.-31.12.2025	14 413,00 Kč	14 413,00 Kč
Obec Skrchov	Rozpočet obce Skrchov	Zajištění sociálních služeb rok 2025	Darovací smlouva ze dne 8.1.2025	1.1.-31.12.2025	16 429,00 Kč	16 429,00 Kč
Obec Suchý	Rozpočet obce Suchý	Zajištění sociálních služeb rok 2025	Usnesení č. 7.5. ze dne 19.11.2024	1.1.-31.12.2025	14 413,00 Kč	14 413,00 Kč
Obec Svitávka	Rozpočet obce Svitávka	Zajištění sociálních služeb rok 2025	Usnesení č. 13 ze dne 9.12.2024	1.1.-31.12.2025	136 034,00 Kč	136 034,00 Kč
Obec Šebetov	Rozpočet obce Šebetov	Zajištění sociálních služeb rok 2025	Usnesení č. 8/4 ze dne 11.12.2024	1.1.-31.12.2025	14 413,00 Kč	14 413,00 Kč
Obec Štěchov	Rozpočet obce Štěchov	Zajištění sociálních služeb rok 2025	Usnesení č. 12-6/2024 ze dne 4.12.2024	1.1.-31.12.2025	16 429,00 Kč	16 429,00 Kč
Obec Uhřice	Rozpočet obce Uhřice	Zajištění sociálních služeb rok 2025	Usnesení č. 80/24 ze dne 9.12.2024	1.1.-31.12.2025	30 842,00 Kč	30 842,00 Kč
Obec Újezd u Boskovic	Rozpočet obce Újezd u Boskovic	Zajištění sociálních služeb rok 2025	Usnesení č. 3 ze dne 21.11.2024	1.1.-31.12.2025	14 413,00 Kč	14 413,00 Kč
Obec Valchov	Rozpočet obce Valchov	Zajištění sociálních služeb rok 2025	Usnesení č. 18/12/2025 ze dne 24.2.2025	1.1.-31.12.2025	14 413,00 Kč	14 413,00 Kč
Obec Voděradý	Rozpočet obce Voděradý	Zajištění sociálních služeb rok 2025	Usnesení č. 241216-11 ze dne 16.12.2024	1.1.-31.12.2025	74 081,00 Kč	74 081,00 Kč

Poskytovatel	Dotační program	Název projektu / služby	Smlouva	Období realizace	Celková smluvní částka dotace	Čerpání v roce 2025
AMIF (Operační program Azylového, migračního a integračního fondu)	Projekt je spolufinancován Evropskou unií v rámci národního programu Azylového, migračního a integračního fondu a rozpočtu Ministerstva vnitra České republiky	Provoz centra pro cizince Jihomoravského kraje 2025-2027	7223185183	01.04.2025 - 31.12.2027	1 126 539,86 Kč	1 126 688,31 Kč
Evropská komise	CERV	BSAFE - Preventing Gender Based Sexual Violence against women refugees	101097016	1.2.2023-30.4.2025	1 888 599,89 Kč	576 255,17 Kč
Jihomoravský kraj	Finanční podpora č. 3 pro rok 2025	Azylový dům pro lidi bez domova Domov sv. Markéty - domov pro matky s dětmi	JMK094331/25/OSV	1.1.2025 - 31.12.2025	19 969 800,00 Kč	19 969 800,00 Kč
Ministerstvo práce a sociálních věcí	Operační program Zaměstnanost plus	Dluhová poradna - rozšíření činnosti Centra CELSUZ	CZ.03.02.01/00/22_033/0001977	1.7.2023 - 30.6.2026	12 181 050,00 Kč	3 840 035,28 Kč
Ministerstvo práce a sociálních věcí	Operační program Zaměstnanost plus	Komplexní podpora terénní služby sv. Františka	CZ.03.02.01/00/22_018/0001354	1.1.2024-31.12.2026	7 439 580,00 Kč	3 762 284,59 Kč
Ministerstvo vnitra České republiky	Integrace cizinců 2025	Asistenční služby na Oddělení pobytu cizinců Jihomoravský kraj XI.	Rozhodnutí č. 8/2025 IC NNO	1.1.2025 - 31.12.2025	4 946 654,00 Kč	4 742 475,00 Kč
Statutární město Brno	Aktivity v sociální oblasti	Charitní záchranná síť Pomáháme dobrovolně Preventivní program Blázníš No a Svozová služba EFFETA Potravinová banka Baltazar	7225092051	1.1.2025 - 31.12.2025	850 000,00 Kč	850 000,00 Kč
Statutární město Brno	Finanční podpora poskytování sociálních služeb na území města v souladu se Sítí sociálních služeb města Brna 2025	Charitní pečovatelská služba Azylový dům pro lidi bez domova Domov sv. Markéty - domov pro matky s dětmi EFFETA - denní stacionář Denní centrum pro lidi bez domova Chráněné bydlení sv. Michaela Chráněné bydlení sv. Anežky Noclehárna pro lidi bez domova Celsuz - Služby pro cizince Celsuz - Odborné sociální poradenství Domov pokojného stáří Kamenná - DZR Chráněné bydlení sv. Gabriel Terénní služba sv. Františka Celsuz - Sociální rehabilitace	7225090970	1.1.2025 - 31.12.2025	23 540 000,00 Kč	23 540 000,00 Kč
Statutární město Brno	Odbor školství	Doučování dětí samoživitelek		1.1.2025 - 31.12.2025	150 000,00 Kč	150 000,00 Kč
Statutární město Brno	Odbor zdraví - aktivity v oblasti prevence násilí v rodině - problematika domácího násilí	Lůžka milosrdného Samaritána	7125090522	1.1.2025 - 31.12.2025	577 000,00 Kč	554 409,00 Kč
Statutární město Brno	Odbor zdraví - rozvoj zdravotní péče pro občany statutárního města Brna	Domácí zdravotní péče	7125090495	1.1.2025 - 31.12.2025	748 000,00 Kč	748 000,00 Kč
Statutární město Brno	Odbor zdraví - rozvoj zdravotní péče pro občany statutárního města Brna	Domov pokojného stáří Kamenná	7125090494	1.1.2025 - 31.12.2025	550 000,00 Kč	550 000,00 Kč
Statutární město Brno, městská část Brno-Líšeň		Svozová služba Effeta		1.1.2025 - 31.12.2025	100 000,00 Kč	100 000,00 Kč
Statutární město Brno, městská část Brno-Modřice	Úřad městské části Modřice	Podpora rodin samoživitelek v azylovém domě		1.1.2025 - 31.12.2025	40 000,00 Kč	40 000,00 Kč
Statutární město Brno, městská část Brno-Židenice	Úřad městské části Židenice	Podpora rodin samoživitelek v azylovém domě	5250400016	1.1.2025 - 31.12.2025	20 000,00 Kč	20 000,00 Kč

Poskytovatel	Dotační program	Název projektu / služby	Smlouva	Období realizace	Celková smluvní částka dotace	Čerpání v roce 2025
Jihomoravský kraj	Dotační program pro oblast protidrogových aktivit v roce 2025	Kontaktní centrum s terénním programem Břeclav	JMK096604/25/OŠ	1.1.2025-31.12.2025	580 000,00 Kč	580 000,00 Kč
Jihomoravský kraj	Individuální projekty - Finanční podpora č. 3 pro rok 2025	Podpora vybraných služeb sociální prevence na území Jihomoravského kraje	JMK094331/25/OSV	1.1.2025-31.12.2025	5 800 000,00 Kč	5 800 000,00 Kč
Jihomoravský kraj	Zvýšení dostupnosti terénních služeb pro území postižené tornádem	Zvýšení dostupnosti pečovatelské služby v ORP Břeclav na rok 2025	JMK097442/25/OSV	1.1.2025-31.12.2025	923 000,00 Kč	923 000,00 Kč
Město Břeclav	Podpora základních činností registrovaných sociálních služeb v oblasti poskytování sociálních služeb občanům ORP Břeclav na rok 2025	Kontaktní centrum s terénním programem Břeclav, Nizkoprahové denní centrum Břeclav, Charitní pečovatelská služba Břeclav	2/2025/OSV	1.1.2025-31.12.2025	1 338 000,00 Kč	1 338 000,00 Kč
Město Břeclav	Podpora základních činností registrovaných sociálních služeb v oblasti poskytování sociálních služeb občanům ORP Břeclav na rok 2025	Kontaktní centrum s terénním programem Břeclav, Nizkoprahové denní centrum Břeclav, Charitní pečovatelská služba Břeclav	59/2025/OSV	1.1.2025-31.12.2025	792 402,00 Kč	792 402,00 Kč
Město Hustopeče	Podpora sociálních služeb na území ORP Hustopeče v roce 2025	Kontaktní centrum s terénním programem Břeclav, Charitní pečovatelská služba Břeclav	9052035/2025	1.1.2025-31.12.2025	805 000,00 Kč	805 000,00 Kč
Město Mikulov	Podpora sociálních služeb na území ORP Mikulov pro r. 2025	Kontaktní centrum s terénním programem Břeclav	2500044	1.1.2025-31.12.2025	95 000,00 Kč	95 000,00 Kč
Město Pohořelice	Podpora sociálních služeb na území ORP Pohořelice v roce 2025	Kontaktní centrum - ORP Pohořelice	EČ 287/2025	1.1.2025-31.12.2025	28 751,00 Kč	28 751,00 Kč
Město Pohořelice	Podpora sociálních služeb na území ORP Pohořelice v roce 2025	Pečovatelská služba - ORP Pohořelice	EČ 288/2025	1.1.2025-31.12.2025	287 511,00 Kč	287 511,00 Kč
Ministerstvo vnitra České republiky	Rozvoj dobrovolnické služby	Dobrovolníci sbírkových charitativních akcí	Rozhodnutí č. 24	1.1.2025-31.12.2025	30 000,00 Kč	30 000,00 Kč
Ministerstvo vnitra České republiky	Rozvoj dobrovolnické služby	Sít charitních dobrovolnických center	Rozhodnutí č. 25	1.1.2025-31.12.2025	32 250,00 Kč	32 250,00 Kč
Obec Dolní Dunajovice	Podpora sociálních služeb na území ORP Dolní Dunajovice v roce 2025	Pečovatelská služba v Dolních Dunajovicích	Usnesení č. 3b/Z11-2025	1.1.2025-31.12.2025	176 587,00 Kč	176 587,00 Kč
Úřad vlády České republiky	Protidrogová politika	Kontaktní centrum s terénním programem Břeclav	6425043924/25-OPK	1.1.2025-31.12.2025	790 000,00 Kč	790 000,00 Kč

Poskytovatel	Dotací program	Název projektu / služby	Smlouva	Období realizace	Celková smluvní částka dotace	Čerpání v roce 2025
Jihomoravský kraj	Dotací program pro oblast protidrogových aktivit v roce 2025	Kontaktní centrum Vážka	JMK096604/25/OŠ	1.1.2025-31.12.2025	512 000,00 Kč	512 000,00 Kč
Jihomoravský kraj	Individuální projekty - Vybrané sociální služby na území JMK pro rok 2025	Domov pro matky s dětmi Hodonín	JMK094331/25/OSV	1.1.2025-31.12.2025	4 176 400,00 Kč	4 176 400,00 Kč
Jihomoravský kraj	Podpora služeb pro rodiny poskytovaných NNO	Rodičovské centrum Sluničko Dolní Bojanovice	JMK097396/25/OSV	1.1.2025-31.12.2025	50 000,00 Kč	50 000,00 Kč
Jihomoravský kraj	Zvýšení dostupnosti terénních služeb pro území postižené tornádem	Charitativní pečovatelská služba Hodonínsko	JMK097446/25/OSV	1.1.2025-31.12.2025	777 600,00 Kč	777 600,00 Kč
Město Bučovice	Poskytnutí účelové finanční podpory z rozpočtu města Bučovice	Domácí zdravotní péče: Hospicová péče - Mobilní hospic Sv. Filipa Neri OCH Hodonín	29/2025	1.1.2025-31.12.2025	30 000,00 Kč	30 000,00 Kč
Město Bučovice	Poskytnutí účelové neinvestiční podpory z rozpočtu města Bučovice	Charitní pečovatelská služba Bučovice a Slavkov u Brna	49/R/2025	1.1.2025-31.12.2025	1 098 039,00 Kč	1 098 039,00 Kč
Město Bučovice	Poskytnutí účelové neinvestiční podpory z rozpočtu města Bučovice	Charitní sociálně právní poradna	50/R/2025	1.1.2025-31.12.2025	87 383,00 Kč	87 383,00 Kč
Město Hodonín	Poskytnutí účelové dotace z prostředků rozpočtu města Hodonína	Humanitární sklad a dobrovolnické centrum při Oblastní charitě Hodonín	Usnesení č. 3789	1.1.2025-31.12.2025	60 000,00 Kč	60 000,00 Kč
Město Hodonín	Poskytnutí účelové dotace z prostředků rozpočtu města Hodonína	Charitní pečovatelská služba Hodonínsko	Usnesení č. 5068	1.1.2025-31.12.2025	106 000,00 Kč	106 000,00 Kč
Město Hodonín	Poskytnutí účelové dotace z prostředků rozpočtu města Hodonína	Nizkoprahový klub Pohoda Hodonín, Nizkoprahové denní centrum Hodonín, Noclehárna pro lidi bez přístřeší Hodonín, Charitní sociálně právní poradna Hodonín, Kontaktní adiktologické centrum Vážka, Charitní pečovatelská služba Hodonínsko, Charitní pečovatelská služba Šardice, Domov pro matky s dětmi	Usnesení č. 568	1.1.2025-31.12.2025	5 038 400,00 Kč	5 038 400,00 Kč
Město Kyjov	Poskytnutí dotace z rozpočtu města Kyjova	Domov pro matky s dětmi Hodonín	Smlouva ze dne 6.6.2025	1.1.2025-31.12.2025	13 000,00 Kč	13 000,00 Kč
Město Kyjov	Poskytnutí dotace z rozpočtu města Kyjova	Charitní pečovatelská služba Šardice	2025/259/OŠK	1.1.2025-31.12.2025	480 100,00 Kč	480 100,00 Kč
Město Kyjov	Poskytnutí dotace z rozpočtu města Kyjova	Charitní pečovatelská služba Žďánice	2025/260/OŠK	1.1.2025-31.12.2025	889 400,00 Kč	889 400,00 Kč
Město Kyjov	Poskytnutí dotace z rozpočtu města Kyjova	Nizkoprahové denní centrum Hodonín	Smlouva ze dne 6.6.2025	1.1.2025-31.12.2025	14 200,00 Kč	14 200,00 Kč
Město Kyjov	Poskytnutí dotace z rozpočtu města Kyjova	Noclehárna pro lidi bez přístřeší Hodonín	Smlouva ze dne 6.6.2025	1.1.2025-31.12.2025	21 700,00 Kč	21 700,00 Kč
Město Slavkov u Brna	Poskytnutí účelové neinvestiční finanční podpory z rozpočtu města Slavkova u Brna	Charitní pečovatelská služba Bučovice a Slavkov u Brna, Centrum denních služeb Slavkov u Brna, Charitní sociálně právní poradna	307/21/ZM/2025	1.1.2025-31.12.2025	1 534 814,00 Kč	1 534 814,00 Kč
Město Slavkov u Brna	Veřejnosprávní smlouva o poskytnutí dotace - příspěvku na humanitární účel	Domácí zdravotní péče a Mobilní hospic	1679/105/RM/2025	1.1.2025-31.12.2025	50 000,00 Kč	50 000,00 Kč
Město Veselí nad Moravou	Poskytnutí účelové dotace z rozpočtu města Veselí nad Moravou	Domov pro matky s dětmi Hodonín	DS/0087/2025/SVZ	1.1.2025-31.12.2025	84 626,00 Kč	84 626,00 Kč
Město Veselí nad Moravou	Poskytnutí účelové dotace z rozpočtu města Veselí nad Moravou	Nizkoprahové denní centrum Hodonín	DS/0085/2025/SVZ	1.1.2025-31.12.2025	8 214,00 Kč	8 214,00 Kč
Město Veselí nad Moravou	Poskytnutí účelové dotace z rozpočtu města Veselí nad Moravou	Noclehárna pro lidi bez přístřeší	DS/0086/2025/SVZ	1.1.2025-31.12.2025	7 516,00 Kč	7 516,00 Kč
Ministerstvo práce a sociálních věcí	Operační program Zaměstnanost plus	Multikulturní centrum pro ukrajinské uprchlíky Hodonín	OPZ+/21/054/0003961	1.1.2025-31.12.2025	3 034 295,60 Kč	2 125 957,78 Kč
Ministerstvo pro místní rozvoj České republiky	Integrovaný regionální operační program	Dovybavení zázemí pro charitní sociální služby na území MAS Slavkovské Bojiště	MMR-78629/2024-55/1	1.1.2025-31.12.2025	635 820,75 Kč	526 525,53 Kč
Ministerstvo pro místní rozvoj České republiky	Integrovaný regionální operační program	Modernizace zázemí pro charitní pečovatelské služby na Kyjovsku	MMR-78451/2024-55/1	1.1.2025-31.12.2025	1 424 116,50 Kč	220 144,56 Kč
Ministerstvo zahraničních věcí České republiky	Projekty zaměřené na spolupráci s krajskými komunitami v zahraničí	Zajištění zubní péče v Banátu, Rumunsko	113462/2025-MZV/KRAJ	1.1.2025-31.12.2025	205 800,00 Kč	205 800,00 Kč
Obec Dolní Bojanovice	Poskytnutí účelové dotace z prostředků rozpočtu obce	Rodičovské centrum Sluničko Dolní Bojanovice	Usnesení č. RO/523/24	1.1.2025-31.12.2025	60 000,00 Kč	60 000,00 Kč
Úřad vlády České republiky	Protidrogová politika	Kontaktní centrum Vážka	6422043924/25-OPK; 2-6422043924/25-OPK	1.1.2025-31.12.2025	660 000,00 Kč	660 000,00 Kč

Poskytovatel	Dotací program	Název projektu / služby	Smlouva	Období realizace	Celková smluvní částka dotace	Čerpání v roce 2025
Kraj Vysočina Fond Vysočiny	Dobrovolnictví 2025	Dobrovolnické centrum Oblastní charity Jihlava v roce 2025	FV02977.0003	1.1.2025-31.12.2025	300 000,00 Kč	300 000,00 Kč
Kraj Vysočina Fond Vysočiny	Prevence kriminality 2025	Centrum primární prevence DOK Jihlavsko	FV02967.0018	1.1.2025-31.12.2025	870 000,00 Kč	870 000,00 Kč
Kraj Vysočina Fond Vysočiny	Prevence kriminality 2025	Centrum primární prevence DOK Pelhřimovsko	FV02967.0019	1.1.2025-31.12.2025	462 000,00 Kč	462 000,00 Kč
Kraj Vysočina Fond Vysočiny	Provozování domácí specializované paliativní péče 2025	Bárka - domácí hospicová péče Jihlava 2025	FV02950.0004	1.1.2025-31.12.2025	4 722 000,00 Kč	4 722 000,00 Kč
Kraj Vysočina Fond Vysočiny	Svoz klientů do denních stacionářů a center denních služeb 2025	Svoz klientů do Denního stacionáře Pohodář Luka nad Jihlavou v roce 2025	FV02951.0004	1.1.2025-31.12.2025	219 100,00 Kč	200 842,00 Kč
Město Brtnice	Rozpočet města Brtnice	Fabiola	č. 1/2025	1.1.2025-31.12.2025	86 000,00 Kč	86 000,00 Kč
Město Dačice	Rozpočet města Dačice	Osobní asistence	595/1S/2023	1.1.2024-31.12.2025	max. 170 000,-/rok	170 000,00 Kč
Město Dačice	Rozpočet města Dačice	Šatník Dačice	596/1S/2023	1.1.2024-31.12.2025	100 000,00 Kč	100 000,00 Kč
Město Horní Cerekev	Rozpočet města Horní Cerekev	Charitní pečovatelská služba Jihlava	VS 2025/11	1.1.2025-31.12.2025	1 180 000,00 Kč	1 180 000,00 Kč
Město Humpolec	Rozpočet města Humpolec	Centrum U Větrníku Jihlava	č. 12/2025	1.1.2025-31.12.2025	75 000,00 Kč	75 000,00 Kč
Město Pacov	Rozpočet města Pacov	Centrum U Větrníku Jihlava	č. 9/2025	1.1.2025-31.12.2025	72 400,00 Kč	72 400,00 Kč
Město Pelhřimov	Rozpočet města Pelhřimov	Adiktologická ambulance	KSTS/264/25	1.1.2025-31.12.2025	84 000,00 Kč	84 000,00 Kč
Město Pelhřimov	Rozpočet města Pelhřimov	Centrum U Větrníku Jihlava	KSTS/258/25	1.1.2025-31.12.2025	50 000,00 Kč	50 000,00 Kč
Město Telč	Rozpočet města Telč	Centrum U Větrníku Jihlava	č. 6/2025/FO	1.1.2025-31.12.2025	55 000,00 Kč	55 000,00 Kč
Město Telč	Rozpočet města Telč	Charitní pečovatelská služba Jihlava	č. 1/2025/FO	1.1.2025-31.12.2025	1 320 000,00 Kč	1 320 000,00 Kč
Město Telč	Rozpočet města Telč	Nízkoprahové zařízení pro děti a mládež Zastávka	č. 2/2025/FO	1.1.2025-31.12.2025	440 000,00 Kč	440 000,00 Kč
Město Třešť	Rozpočet města Třešť	Centrum U Větrníku Jihlava		1.1.2025-31.12.2025	40 000,00 Kč	40 000,00 Kč
Město Žirovnice	Rozpočet města Žirovnice	Centrum U Větrníku Jihlava	č. 26/2024	1.1.2025-31.12.2025	4 000,00 Kč	4 000,00 Kč
Městys Batelov	Rozpočet městyse Batelov	Charitní pečovatelská služba Jihlava	P-20/2025	1.1.2025-31.12.2025	115 000,00 Kč	115 000,00 Kč
Městys Dolní Cerekev	Rozpočet městyse Dolní Cerekev	Charitní pečovatelská služba Jihlava	č. 1/2025	1.1.2025-31.12.2025	183 366,00 Kč	183 366,00 Kč
Městys Kamenice	Rozpočet městyse Kamenice	Charitní pečovatelská služba Jihlava		1.1.2025-31.12.2025	961 670,00 Kč	961 670,00 Kč
Městys Luka nad Jihlavou	Rozpočet městyse Luka nad Jihlavou	Denní stacionář Pohodář	2024/2920	1.1.2025-31.12.2025	700 000,00 Kč	700 000,00 Kč
Městys Luka nad Jihlavou	Rozpočet městyse Luka nad Jihlavou	Charitní pečovatelská služba Jihlava	2024/2918	1.1.2025-31.12.2025	1 400 000,00 Kč	1 400 000,00 Kč
Městys Luka nad Jihlavou	Rozpočet městyse Luka nad Jihlavou	Nízkoprahové zařízení pro děti a mládež Maják	2024/2919	1.1.2025-31.12.2025	500 000,00 Kč	500 000,00 Kč
Městys Nová Říše	Rozpočet městyse Nová Říše	Charitní pečovatelská služba Jihlava		1.1.2025-31.12.2025	500 000,00 Kč	500 000,00 Kč
Ministerstvo vnitra České republiky	Operační program Azylového, migračního a integračního fondu	Ubytování pro osoby z Ukrajiny v Kraji Vysočina	12-038-1	1.6.2024-31.10.2025	5 084 640,00 Kč	536 542,45 Kč
Ministerstvo zdravotnictví České republiky	Národní program řešení problematiky HIV/AIDS pro rok 2025	Centrum primární prevence HIV v Jihlavě	HIV/2710/6305/2025	1.1.2025-31.12.2025	74 666,00 Kč	74 666,00 Kč
Ministerstvo práce a sociálních věcí	Operační program Zaměstnanost plus	Terénní program SOVY Jihlava	OPZ+/2.1/018 0000548	1.3.2023-28.2.2026	6 483 204,00 Kč	2 006 867,59 Kč
Obec Jamné	Rozpočet obce Jamné	Charitní pečovatelská služba Jihlava		1.1.2025-31.12.2025	60 000,00 Kč	60 000,00 Kč
Obec Kostelec	Rozpočet obce Kostelec	Charitní pečovatelská služba Jihlava		1.1.2025-31.12.2025	800 415,00 Kč	800 415,00 Kč
Obec Kozlov	Rozpočet obce Kozlov	Charitní pečovatelská služba Jihlava		1.1.2025-31.12.2025	10 000,00 Kč	10 000,00 Kč

Poskytovatel	Dotační program	Název projektu / služby	Smlouva	Období realizace	Celková smluvní částka dotace	Čerpání v roce 2025
Obec Puklice	Rozpočet obce Puklice	Charitní pečovatelská služba Jihlava	č. 10/2025	1.1.2025-31.12.2025	37 000,00 Kč	37 000,00 Kč
Obec Věžnice	Rozpočet obce Věžnice	Charitní pečovatelská služba Jihlava	č. 1/2025	1.1.2025-31.12.2025	30 000,00 Kč	30 000,00 Kč
Obec Zhoř	Rozpočet obce Zhoř	Charitní pečovatelská služba Jihlava	č. 3/2024	1.1.2025-31.12.2025	50 000,00 Kč	50 000,00 Kč
Obec Zvolenovice	Rozpočet obce Zvolenovice	Charitní pečovatelská služba Jihlava		1.1.2025-31.12.2025	15 000,00 Kč	15 000,00 Kč
Statutární město Jihlava	Dotační program statutárního města Jihlavy na podporu a naplnění Plánu prevence kriminality	Centrum primární prevence DOK Jihlava	935/OSV/2025	1.1.2025-31.12.2025	48 826,00 Kč	48 826,00 Kč
Statutární město Jihlava	Dotační program statutárního města Jihlavy na podporu a naplnění Plánu prevence kriminality	Terénní programy SOVY	995/OSV/2025	1.1.2025-31.12.2025	13 500,00 Kč	13 500,00 Kč
Statutární město Jihlava	Dotační program statutárního města Jihlavy na podporu a rozvoj neziskového sektoru v sociální oblasti	Adapta Jihlava	1048/OSV/2025	1.1.2025-31.12.2025	657 715,00 Kč	657 715,00 Kč
Statutární město Jihlava	Dotační program statutárního města Jihlavy na podporu a rozvoj neziskového sektoru v sociální oblasti	Adiktologická ambulance	1045/OSV/2025	1.1.2025-31.12.2025	84 168,00 Kč	84 168,00 Kč
Statutární město Jihlava	Dotační program statutárního města Jihlavy na podporu a rozvoj neziskového sektoru v sociální oblasti	Bárka - domácí hospic Jihlava	1047/OSV/2025	1.1.2025-31.12.2025	550 000,00 Kč	550 000,00 Kč
Statutární město Jihlava	Dotační program statutárního města Jihlavy na podporu a rozvoj neziskového sektoru v sociální oblasti	Bárka - odlehčovací služba	1033/OSV/2025	1.1.2025-31.12.2025	362 090,00 Kč	362 090,00 Kč
Statutární město Jihlava	Dotační program statutárního města Jihlavy na podporu a rozvoj neziskového sektoru v sociální oblasti	Centrum primární prevence DOK Jihlava	1046/OSV/2025	1.1.2025-31.12.2025	210 000,00 Kč	210 000,00 Kč
Statutární město Jihlava	Dotační program statutárního města Jihlavy na podporu a rozvoj neziskového sektoru v sociální oblasti	Centrum U Větrníku Jihlava	1049/OSV/2025	1.1.2025-31.12.2025	886 270,00 Kč	886 270,00 Kč
Statutární město Jihlava	Dotační program statutárního města Jihlavy na podporu a rozvoj neziskového sektoru v sociální oblasti	Dobrovolnické centrum	1050/OSV/2025	1.1.2025-31.12.2025	160 000,00 Kč	160 000,00 Kč
Statutární město Jihlava	Dotační program statutárního města Jihlavy na podporu a rozvoj neziskového sektoru v sociální oblasti	Fabiola	1038/OSV/2025	1.1.2025-31.12.2025	464 032,00 Kč	464 032,00 Kč
Statutární město Jihlava	Dotační program statutárního města Jihlavy na podporu a rozvoj neziskového sektoru v sociální oblasti	Následná péče Jihlava	1043/OSV/2025	1.1.2025-31.12.2025	28 040,00 Kč	28 040,00 Kč
Statutární město Jihlava	Dotační program statutárního města Jihlavy na podporu a rozvoj neziskového sektoru v sociální oblasti	Nizkoprahové zařízení pro děti a mládež ERKO	1035/OSV/2025	1.1.2025-31.12.2025	793 885,00 Kč	793 885,00 Kč
Statutární město Jihlava	Dotační program statutárního města Jihlavy na podporu a rozvoj neziskového sektoru v sociální oblasti	Terénní program SOVY Jihlava	1039/OSV/2025	1.1.2025-31.12.2025	517 000,00 Kč	517 000,00 Kč
Statutární město Jihlava	Podpora malých kulturních projektů	Dobrovolnické centrum	1246/OŠKT/2025	1.1.2025-31.12.2025	30 000,00 Kč	30 000,00 Kč
Statutární město Jihlava	Zdravé město Jihlava 2025	Fabiola	750/KP/2025	1.4.2025-30.11.2025	30 000,00 Kč	30 000,00 Kč
Úřad vlády České republiky	Úřad vlády České republiky – program "Protidrogová politika"	Adiktologická ambulance Jihlava	č.6329223924/25/OPK	1.1.2025-31.12.2025	503 000,00 Kč	503 000,00 Kč
Úřad vlády České republiky	Úřad vlády České republiky – program "Protidrogová politika"	Centrum U Větrníku Jihlava - kontaktní a poradenské centrum pro osoby ohrožené závislostí	č.6305043924/25-OPK	1.1.2025-31.12.2025	1 589 000,00 Kč	1 589 000,00 Kč
Úřad vlády České republiky	Úřad vlády České republiky – program "Protidrogová politika"	Následná péče Jihlava	č.6318133924/25-OPK	1.1.2025-31.12.2025	1 082 000,00 Kč	1 082 000,00 Kč
Úřad vlády České republiky	Úřad vlády České republiky – program "Protidrogová politika"	Následná péče Jihlava	č.2-6318133924/25-OPK	1.1.2025-31.12.2025	95 000,00 Kč	95 000,00 Kč
Úřad vlády České republiky	Úřad vlády České republiky – program "Protidrogová politika"	Primární prevence Centrum primární prevence DOK	č.6324193924/25-OPK	1.1.2025-31.12.2025	1 209 000,00 Kč	1 209 000,00 Kč

Poskytovatel	Dotační program	Název projektu / služby	Smlouva	Období realizace	Celková smluvní částka dotace	Čerpání v roce 2025
Jihomoravský kraj - odbor zdravotnictví		Dům léčby bolesti s hospicem sv. Josefa v Rajhradě	JMK 098250/25/OZ	1.1.2025 - 31.12.2025	7 000 000,00 Kč	7 000 000,00 Kč
Ministerstvo práce a sociálních věcí, odbor realizace programů ESF - sociální začleňování	Operační program Zaměstnanost plus	Poskytování sociální služby TOSP občanům Ukrajiny	OPZ+/21/054 /0003989	1.5.2024 - 31.10.2025	1 402 262,40 Kč	825 244,49 Kč
Ministerstvo práce a sociálních věcí, odbor realizace programů ESF - sociální začleňování	Operační program Zaměstnanost plus	Terénní odborné sociální poradenství - Rajhrad I.	OPZ+/21/033/ /0002320	1.1.2024 - 31.12.2026	4 416 930,00 Kč	1 232 001,42 Kč
Místní akční skupina Brána Brněnska, z.s.	Operační program Zaměstnanost plus	Propojujeme MAS BB	CZ.03.02.01/00/22_008/0000124	1.5.2023 - 31.1.2026	947 996,40 Kč	355 919,35 Kč
Místní akční skupina Podbrněnsko, spolek	Operační program Zaměstnanost plus	OPZ+ v regionu MAS Podbrněnsko	CZ.03.02.01/00/22_008/0000157	1.3.2023 - 30.11.2025	820 974,20 Kč	260 132,21 Kč
ORP Židlochovice		Sociální služby OCH Rajhrad	154/2025	1.1.2025 - 31.12.2025	648 010,00 Kč	648 010,00 Kč
Statutární město Brno - odbor zdraví	Program pro oblast zdraví	Dům léčby bolesti s hospicem sv. Josefa v Rajhradě	7125090493	1.1.2025 - 31.12.2025	1 700 000,00 Kč	1 700 000,00 Kč
Statutární město Brno - sociální odbor	Program I. pro nestátní neziskové organizace poskytující registrované sociální služby pro rok 2025	Finanční podpora poskytování soc. služeb	7225090970	1.1.2025 - 31.12.2025	435 000,00 Kč	435 000,00 Kč

Poskytovatel	Dotační program	Název projektu / služby	Smlouva	Období realizace	Celková smluvní částka dotace	Čerpání v roce 2025
Město Ivančice	Dotace	Chráněné bydlení Skryje a Sociální rehabilitace Skryje	66/2025	1.1.2025- 31.12.2025	90 000,00 Kč	90 000,00 Kč
Město Kuřim	Individuální dotace	Nízkoprahové zařízení pro děti a mládež Klub Čas	2025/D0045	1.1.2025- 31.12.2025	524 035,00 Kč	524 035,00 Kč
Město Kuřim	Individuální dotace	Pečovatelská služba OCH Tišnov	2025/D0085	1.1.2025- 31.12.2025	98 330,00 Kč	98 330,00 Kč
Město Kuřim	Individuální dotace	Zajištění udržitelnosti domácí hospicové péče na Kuřimsku v roce 2025	2025/D/0044	1.1.2025- 31.12.2025	200 000,00 Kč	200 000,00 Kč
Město Slavkov u Brna	Dotace	Chráněné bydlení Skryje a Sociální rehabilitace Skryje		1.1.2025- 31.12.2025	10 000,00 Kč	10 000,00 Kč
Město Tišnov	Mimořádné dotace 2025	Zajištění udržitelnosti domácí hospicové péče na Tišnovsku v roce 2025	OKSVV/0342/25/SML	1.1.2025- 31.12.2025	200 000,00 Kč	200 000,00 Kč
Město Tišnov	Podpora činností v oblastech sportu a tělovýchovy, kultury, volnočasových aktivit mládeže, prarodinných aktivit, ostatní zájmové činnosti, životního prostředí a sportovních, kulturních a volnočasových aktivit seniorů pro rok 2025	Podpora prarodinných aktivit Oblastní charity Tišnov v roce 2025	OKSVV/0175/25/SML	1.1.2025- 31.12.2025	115 000,00 Kč	115 000,00 Kč
Město Tišnov	Podpora základních činností v oblasti poskytování sociálních služeb občanům města Tišnova a občanům obcí správního obvodu ORP Tišnov pro rok 2024	1.kolo	OSV/0467/25/SML	1.1.2025- 31.12.2025	1 762 700,00 Kč	1 762 700,00 Kč
Město Tišnov	Podpora základních činností v oblasti poskytování sociálních služeb občanům města Tišnova a občanům obcí správního obvodu ORP Tišnov pro rok 2024	2.kolo-ORP Tišnov	OSV/0680/25/SML	1.1.2025- 31.12.2025	2 153 300,00 Kč	2 153 300,00 Kč
Město Veverská Bítýška	Dotace	Pečovatelská služba Oblastní charity Tišnov a Odlehčovací služba Oblastní charity Tišnov		1.1.2025- 31.12.2025	85 200,00 Kč	85 200,00 Kč
Ministerstvo práce a sociálních věcí	Operační program Zaměstnanost plus	Zvýšení dostupnosti právního, dluhového a odborného sociálního poradenství na Tišnovsku a Kuřimsku	CZ.03.02.01/00 /22_033/0002179	1.9.2023- 31.08.2026	2 800 602,00 Kč	943 127,50 Kč
Ministerstvo zdravotnictví České republiky	PZ 2025 – Podpora zdraví a zdravotní péče pro rok 2025	Zvýšení kompetencí zdravotnických pracovníků Domáčího hospice Porta Vitae v roce 2025	83/25/PZ	1.1.2025- 31.12.2025	124173, vráceno 34675,- Kč	89 498,00 Kč

**OCH Tišnov**

Poskytovatel	Dotační program	Název projektu / služby	Smlouva	Období realizace	Celková smluvní částka dotace	Čerpání v roce 2025
Místní akční skupina Brána Brněnska, z.s.	Operační program Zaměstnanost plus	Propojujeme MAS BB	CZ.03.02.01/00/22_008/0000124	1.5.2023-31.1.2026	1 065 436,00 Kč	389 663,81 Kč
Místní akční skupina Brána Vysočiny, z.s.	Malý LEADER MAS Brána Vysočiny	Graffiti jam jako kulturní projev a prevence sociálně-patologických jevů		01.10.2025-31.10.2025	10 000,00 Kč	10 000,00 Kč
Místní akční skupina Brána Vysočiny, z.s.	Operační program Zaměstnanost plus	Poskytování služeb na území MAS Brána Vysočiny	CZ.03.02.01/00/22_008/0001005	1.1.2023-31.12.2025	1 957 416,00 Kč	631 329,98 Kč
Obec Čebín	Dotace	Nízkoprahové zařízení pro děti a mládež Klub Čas	05/25/DOT	1.1.2025-31.12.2025	35 000,00 Kč	35 000,00 Kč
Obec Čebín	Dotace	Odlehčovací služba Oblastní charity Tišnov	07/25/DOT	1.1.2025-31.12.2025	6 200,00 Kč	6 200,00 Kč
Obec Čebín	Dotace	Pečovatelská služba Oblastní charity Tišnov	06/25/DOT	1.1.2025-31.12.2025	83 000,00 Kč	83 000,00 Kč
Obec Chudčice	Individuální dotace	Pečovatelská služba Oblastní charity Tišnov, Odlehčovací služba Oblastní charity Tišnov, Chráněné bydlení Skryje, Sociální rehabilitace Skryje		1.1.2025-31.12.2025	95 200,00 Kč	95 200,00 Kč

**OCH Třebíč**

Poskytovatel	Dotační program	Název projektu / služby	Smlouva	Období realizace	Celková smluvní částka dotace	Čerpání v roce 2025
Kraj Vysočina	Fond Vysočiny, program Dobrovolnictví 2025	Program na podporu projektů v oblasti dobrovolnictví a neformální pomoci osobám závislým na pomoci jiné osoby v Kraji Vysočina	FV02977.0004	1.1.2025-31.12.2025	455 000,00 Kč	455 000,00 Kč
Kraj Vysočina	Fond Vysočiny, program Prevence kriminality 2025	Primární prevence Třebíč	FV02967.0013	1.1.2025-31.12.2025	458 000,00 Kč	458 000,00 Kč
Kraj Vysočina	Fond Vysočiny, program Prevence kriminality 2025	Probační program MOST	FV02967.0012	1.1.2025-31.12.2025	150 000,00 Kč	150 000,00 Kč
Kraj Vysočina	Fond Vysočiny, program Prevence kriminality 2025	Probační program MOST pro dospělé	FV02967.0011	1.1.2025-31.12.2025	150 000,00 Kč	150 000,00 Kč
Kraj Vysočina	Fond Vysočiny, program Svoz klientů do denních stacionářů a center denních služeb 2025	Domovinka Třebíč	ID FV02951.0007	1.1.2025-31.12.2025	365 300,00 Kč	365 300,00 Kč
Kraj Vysočina	Fond Vysočiny, program Svoz klientů do denních stacionářů a center denních služeb 2025	Stacionář Úsměv Třebíč	ID FV02951.0008	1.1.2025-31.12.2025	456 600,00 Kč	456 600,00 Kč
Kraj Vysočina	Fond Vysočiny, program Provozování domácí specializované paliativní péče 2025	Domácí hospic sv. Zdislavy Třebíč	FV02950.0006	1.1.2025-31.12.2025	7 500 000,00 Kč	7 500 000,00 Kč
Kraj Vysočina	Individuální dotace	Centrum podpory rodin Ruth	ID O03393.0003	1.1.2025-31.12.2025	200 000,00 Kč	200 000,00 Kč
Kraj Vysočina	Individuální projekt VII Podpora vybraných sociálních služeb na území Kraje Vysočina	Azylový dům pro rodiče s dětmi a ženy	ID ZZ02787.0003	1.1.2025-31.12.2025	8 079 084,00 Kč	8 079 084,00 Kč
Kraj Vysočina	Individuální projekt VII Podpora vybraných sociálních služeb na území Kraje Vysočina	Azylový dům pro muže Třebíč	ID ZZ02787.0002	1.1.2025-31.12.2025	3 178 656,00 Kč	3 178 656,00 Kč
Kraj Vysočina	Individuální projekt VII Podpora vybraných sociálních služeb na území Kraje Vysočina	Osobní asistence Třebíč	ID ZZ02787.0028	1.1.2025-31.12.2025	5 736 450,00 Kč	5 736 450,00 Kč
Kraj Vysočina	Individuální projekt VII Podpora vybraných sociálních služeb na území Kraje Vysočina	Paprsek naděje - Centrum služeb pro podporu duševního zdraví Třebíč	ID ZZ02787.0019	1.1.2025-31.12.2025	4 467 060,00 Kč	4 467 060,00 Kč
Kraj Vysočina	Individuální projekt VII Podpora vybraných sociálních služeb na území Kraje Vysočina	TaxiS sociální rehabilitace	ID ZZ02787.0021	1.1.2025-31.12.2025	4 507 304,00 Kč	4 507 304,00 Kč
Město Havlíčkův Brod	Spolufinancování sociálních služeb	AL PASO Vysočina	Usnesení ZM č. 113/25	1.1.2025-31.12.2025	19 692,00 Kč	19 692,00 Kč
Město Hrotovice	Individuální dotace	Charitní pečovatelská služba, Stacionář Úsměv, Volnočasový klub Archa, AL PASO Vysočina, Charitní záchranná síť	č. usnesení 16ZM/10/2025	1.1.2025-31.12.2025	550 000,00 Kč	550 000,00 Kč
Město Humpolec	Príspevek na vyrovnávací platbu poskytovatelům sociálních služeb	AL PASO Vysočina	č. 11/2025	1.1.2025-31.12.2025	4 000,00 Kč	4 000,00 Kč
Město Ivančice	Individuální dotace	K-centrum Noe	č. 59/2024	1.1.2025-31.12.2025	35 000,00 Kč	35 000,00 Kč

Poskytovatel	Dotační program	Název projektu / služby	Smlouva	Období realizace	Celková smluvní částka dotace	Čerpání v roce 2025
Město Jaroměřice nad Rokytou	Individuální dotace	Azylový dům pro muže Třebíč, Azylový dům pro rodiče s dětmi Třebíč, Stacionář Úsměv, Ambrela - nízkoprahový klub, Odlehčovací služba Domáčího hospice sv. Zdislavy, Klubičko Třebíč - sociálně aktivizační služba pro rodiny s dětmi, Doléčovací centrum Třebíč	č. 11/2025	1.1.2025-31.12.2025	560 200,00 Kč	560 200,00 Kč
Město Jemnice	Individuální dotace	Azylový dům pro rodiče s dětmi a ženy, Domovinka Třebíč	ze dne 23.5.2025	1.1.2025-31.12.2025	100 000,00 Kč	100 000,00 Kč
Město Moravský Krumlov	Podpora sociálních služeb	K-centrum Noe	č. OSV/14/2025	1.1.2025-31.12.2025	40 000,00 Kč	40 000,00 Kč
Město Náměšť nad Oslavou	Individuální dotace	Azylový dům pro muže Třebíč, Volnočasový klub Archa	č. 50/2025	1.1.2025-31.12.2025	100 000,00 Kč	100 000,00 Kč
Město Náměšť nad Oslavou	Individuální dotace	Charitní pečovatelská služba	č. 44/2025	1.1.2025-31.12.2025	1 054 027,00 Kč	1 054 027,00 Kč
Město Světlá nad Sázavou	Individuální dotace	AL PASO Vysočina	č. 29/2025	1.1.2025-31.12.2025	10 000,00 Kč	10 000,00 Kč
Město Třebíč	Financování sociálních služeb a služeb navazujících	AL PASO Vysočina, Ambrela - Nízkoprahové zařízení pro děti a mládež, BARÁK - nízkoprahový klub, Doléčovací centrum Třebíč, Domovinka Třebíč, Charitní pečovatelská služba Třebíč, K-centrum Noe Třebíč, Klubičko Třebíč - Sociálně aktivizační služba pro rodiny s dětmi, Odlehčovací služba Domáčího hospice sv. Zdislavy Třebíč, Raná péče Třebíč, Stacionář úsměv Třebíč, Centrum podpory rodin Ruth, Dobrovolnické centrum a sousedská pomoc, Primární prevence, Probační programy MOST, Volnočasový klub ARCHA	Smlouva č. 09009204625	1.1.2025-31.12.2025	14 704 000,00 Kč	14 704 000,00 Kč
Město Velké Meziříčí	Poskytování dotací v sociální oblasti	AL PASO Vysočina	č. 2025172	1.1.2025-31.12.2025	10 000,00 Kč	10 000,00 Kč
Město Velké Meziříčí	Poskytování dotací v sociální oblasti	K-centrum Noe	č. 2025160	1.1.2025-31.12.2025	60 000,00 Kč	60 000,00 Kč
Město Velké Meziříčí	Poskytování dotací v sociální oblasti	Raná péče Třebíč	č. 2025164	1.1.2025-31.12.2025	55 000,00 Kč	55 000,00 Kč
Město Žďár nad Sázavou	Individuální dotace	AL PASO Vysočina	3538/2025/OS/RM	1.1.2025-31.12.2025	29 800,00 Kč	29 800,00 Kč
Ministerstvo kultury České republiky	Podpora kulturních aktivit osob se zdravotním postižením a seniorů	Volnočasový klub Archa	Rozhodnutí č. 27-25704/2025-OZP/ORNK	1.1.2025-31.12.2025	44 660,00 Kč	44 660,00 Kč
Ministerstvo práce a sociálních věcí	I. Preventivní aktivity na podporu rodiny, partnerství a rodičovství	Centrum podpory rodin Ruth Třebíč	MPSV-2025/62919-261/2	1.1.2025-31.12.2025	330 987,00 Kč	330 987,00 Kč
Ministerstvo práce a sociálních věcí	II. Podpora práce s dětmi a rodinami v oblasti SPOD	Centrum podpory rodin Ruth - oblast SPOD	MPSV-2025/62919-261/3	1.1.2025-31.12.2025	316 749,00 Kč	316 749,00 Kč
Ministerstvo spravedlnosti České republiky	Rozvoj probačních a resocializačních programů pro dospělé pachatele na rok 2025	Probační program MOST pro dospělé	Rozhodnutí MSP-130/2024-OPR-DOTC/11	1.1.2025-31.12.2025	101 998,00 Kč	101 998,00 Kč
Ministerstvo spravedlnosti České republiky	Rozvoj probačních a resocializačních programů pro mladiství delikventy na rok 2025	Probační program MOST	Rozhodnutí MSP-131/2024-OPR-DOTC/12	1.1.2025-31.12.2025	195 837,00 Kč	195 837,00 Kč
Místní akční skupiny Rokytá, o.p.s.	Operační program Zaměstnanost plus	Akční plán SCLLD OPZ+ MAS ROKYTÁ	Smlouva o partnerství s finančním příspěvkem	1.6.2023-31.12.2025	900 000,00 Kč	355 184,27 Kč
Moravskobudějovický mikroregion	Poskytování sociálních služeb a služeb navazujících na Moravskobudějovicku	Azylový dům pro rodiče s dětmi a ženy, Osobní asistence Třebíč, AL PASO Vysočina, Síť charitních dobrovolnických center	Smlouva č. 10/2025	1.1.2025-31.12.2025	340 000,00 Kč	340 000,00 Kč
Obec Červená Lhota	Individuální dotace	Odhlehčovací služba Domáčího hospice	č. usnesení 04/Z1/2025	1.1.2025-31.12.2025	17 000,00 Kč	17 000,00 Kč
Obec Dukovany	Individuální dotace	Charitní pečovatelská služba Třebíč	DI 06/2025	1.1.2025-31.12.2025	40 000,00 Kč	40 000,00 Kč
Obec Krhov	Individuální dotace	Domovinka Třebíč	DI 2/2025	1.1.2025-31.12.2025	5 000,00 Kč	5 000,00 Kč

Poskytovatel	Dotiční program	Název projektu / služby	Smlouva	Období realizace	Celková smluvní částka dotace	Čerpání v roce 2025
Obec Náravec	Individuální dotace	Stacionář Úsměv Třebíč	usnesení 21/24	1.1.2025-31.12.2025	5 000,00 Kč	5 000,00 Kč
Obec Petrovice	Individuální dotace	BARÁK nízkoprahový klub	ze dne 10.11.2025	1.1.2025-31.12.2025	30 000,00 Kč	30 000,00 Kč
Obec Rudíkov	Individuální dotace	Charitní pečovatelská služba Třebíč	ze dne 15.1.2025	1.1.2025-31.12.2025	74 000,00 Kč	74 000,00 Kč
Obec Vlčatín	Individuální dotace	Charitní pečovatelská služba Třebíč	ze dne 4.2.2025	1.1.2025-31.12.2025	14 000,00 Kč	14 000,00 Kč
Statutární město Jihlava	Financování sociálních služeb	AL PASO Vysočina	č. 1103/OSV/2025	1.1.2025-31.12.2025	56 735,00 Kč	56 735,00 Kč
Statutární město Jihlava	Financování sociálních služeb	Raná péče Třebíč	č. 1105/OSV/2025	1.1.2025-31.12.2025	47 000,00 Kč	47 000,00 Kč
Úřad vlády České republiky	Protidrogová politika	Dolčovací centrum Třebíč	Rozhodnutí č. 6322193924/25-OPK	1.1.2025-31.12.2025	457 000,00 Kč	457 000,00 Kč
Úřad vlády České republiky	Protidrogová politika	K-centrum Noe - víceúčelové regionální zařízení pro problematiku drog	Rozhodnutí č. 6303043924/25-OPK	1.1.2025-31.12.2025	1 153 000,00 Kč	1 153 000,00 Kč
Úřad vlády České republiky	Protidrogová politika	Primární prevence Třebíč	Rozhodnutí č. 6323193924/25-OPK	1.1.2025-31.12.2025	840 000,00 Kč	840 000,00 Kč

OCH Žďár nad Sázavou

Poskytovatel	Dotiční program	Název projektu / služby	Smlouva	Období realizace	Celková smluvní částka dotace	Čerpání v roce 2025
Kraj Vysočina	Fond Vysočiny - Dobrovolnictví 2025	Kambala - dobrovolnické centrum	FV02977.0002	01.01.2025 - 31.12.2025	300 000,00 Kč	300 000,00 Kč
Kraj Vysočina	Fond Vysočiny - Prevence kriminality 2025	Centrum prevence Havlíčkův Brod	FV02967.0005	01.01.2025 - 31.12.2025	111 000,00 Kč	111 000,00 Kč
Kraj Vysočina	Fond Vysočiny - Prevence kriminality 2025	Centrum prevence Žďár nad Sázavou	FV02967.0006	01.01.2025 - 31.12.2025	681 000,00 Kč	681 000,00 Kč
Kraj Vysočina	Fond Vysočiny - Provozování domácí specializované paliativní péče 2025	Domácí hospic Barborka	FV02950.0007	01.01.2025 - 31.12.2025	4 028 000,00 Kč	4 028 000,00 Kč
Kraj Vysočina	Fond Vysočiny - Rodinná a seniorská politika 2025	Centrum Kopretina Bystřice nad Pernštejnem	FV02974.0022	01.01.2025 - 31.12.2025	20 000,00 Kč	20 000,00 Kč
Kraj Vysočina	Fond Vysočiny - Rodinná a seniorská politika 2025	Centrum Kopretina Radešínská Svratka	FV02974.0025	01.01.2025 - 31.12.2025	20 000,00 Kč	20 000,00 Kč
Kraj Vysočina	Fond Vysočiny - Rodinná a seniorská politika 2025	Centrum Kopretina Radostín nad Oslavou	FV02974.0024	01.01.2025 - 31.12.2025	20 000,00 Kč	20 000,00 Kč
Kraj Vysočina	Fond Vysočiny - Rodinná a seniorská politika 2025	Centrum Kopretina Velké Meziříčí	FV02974.0028	01.01.2025 - 31.12.2025	20 000,00 Kč	20 000,00 Kč
Kraj Vysočina	Fond Vysočiny - Svoz klientů do denních stacionářů a center denních služeb 2025	Svozy klientů do denního stacionáře Nesa Velké Meziříčí	FV02951.0011	01.01.2025 - 31.12.2025	200 900,00 Kč	200 900,00 Kč
Kraj Vysočina	Fond Vysočiny - Svoz klientů do denních stacionářů a center denních služeb 2025	Svozy klientů do denního stacionáře Rosa Bystřice nad Pernštejnem	FV02951.0010	01.01.2025 - 31.12.2025	237 400,00 Kč	237 400,00 Kč
Kraj Vysočina	Operační program Zaměstnanost plus - Podpora vybraných služeb na území Kraje Vysočina, individuální projekt VII	Podpora vybraných služeb na území Kraje Vysočina, individuální projekt VII	ID ZZ02787.0018	01.01.2025 - 31.12.2025	5 513 400,00 Kč	5 513 400,00 Kč
Kraj Vysočina	Operační program Zaměstnanost plus - Podpora vybraných služeb na území Kraje Vysočina, individuální projekt VII	Podpora vybraných služeb na území Kraje Vysočina, individuální projekt VII	ID ZZ02787.0029	01.01.2025 - 31.12.2025	9 834 568,00 Kč	9 834 568,00 Kč
Ministerstvo práce a sociálních věcí	Dotiční program Rodina	Centrum Kopretina	MPSV-2025/62919-261/1	01.01.2025 - 31.12.2025	1 617 112,00 Kč	1 617 112,00 Kč
Ministerstvo zdravotnictví České republiky	Podpora zdraví a zdravotní péče	Rozvoj kompetencí zdravotnických pracovníků Domácího hospice Barborka	MZDR26484/2024/CAU	01.01.2025 - 31.12.2025	41 300,00 Kč	41 300,00 Kč
Úřad vlády České republiky	Protidrogová politika	Programy primární a selektivní prevence v Kraji Vysočina	Rozhodnutí č. 6328203924/25-OPK	01.01.2025 - 31.12.2025	877 000,00 Kč	877 000,00 Kč

Poskytovatel	Dotační program	Název projektu / služby	Smlouva	Období realizace	Celková smluvní částka dotace	Čerpání v roce 2025
Jihomoravský kraj	Individuální projekty - Finanční podpora č. 3	Podpora vybraných služeb sociální prevence na území Jihomoravského kraje	JMK094331/25/OSV	1.1.2025-31.12.2025	1 390 500,00 Kč	1 390 500,00 Kč
Jihomoravský kraj	Individuální projekty - Finanční podpora č. 3	Podpora vybraných služeb sociální prevence na území Jihomoravského kraje	JMK094331/25/OSV	1.1.2025-31.12.2025	6 767 600,00 Kč	2 908 629,11 Kč
Městský úřad Moravský Krumlov	Veřejná finanční podpora z rozpočtu města Moravský Krumlov pro rok 2025	Charitní pečovatelská služba Znojmo, ID 5952991	OSV/8/2025	1.1.2025-31.12.2025	241 800,00 Kč	241 800,00 Kč
Městský úřad Moravský Krumlov	Veřejná finanční podpora z rozpočtu města Moravský Krumlov pro rok 2025	Klub Coolna Moravský Krumlov, ID 7023613	OSV/11/2025	1.1.2025-31.12.2025	917 000,00 Kč	917 000,00 Kč
Městský úřad Moravský Krumlov	Veřejná finanční podpora z rozpočtu města Moravský Krumlov pro rok 2025	Osobní asistence Znojmo, ID 4964533	OSV/9/2025	1.1.2025-31.12.2025	57 800,00 Kč	57 800,00 Kč
Městský úřad Moravský Krumlov	Veřejná finanční podpora z rozpočtu města Moravský Krumlov pro rok 2025	Rodinný sociální asistent Znojmo, ID 2994532	OSV/10/2025	1.1.2025-31.12.2025	32 400,00 Kč	32 400,00 Kč
Městský úřad Znojmo	Individuální dotace	Charitní záchranná síť	0379/2025	1.1.2025-31.12.2025	500 000,00 Kč	500 000,00 Kč
Městský úřad Znojmo	Individuální dotace	Terénní školka ve Znojmě	0420/2025	1.1.2025-31.12.2025	800 000,00 Kč	800 000,00 Kč
Městský úřad Znojmo	Podpora sociálních služeb v roce 2025 <sup>7</sup>	Finanční podpora	0005/2025	1.1.2025-31.12.2025	7 623 000,00 Kč	7 623 000,00 Kč
Ministerstvo kultury České republiky	Kulturní aktivity OZP a seniorů	Tvoříme porozumění	26-25691/2025-OZP/ORNK	1.1.2025-31.12.2025	52 000,00 Kč	52 000,00 Kč

## Ředitelství DCHB

Poskytovatel	Dotační program	Název projektu / služby	Smlouva	Období realizace	Celková smluvní částka dotace	Čerpání v roce 2025
Jihomoravský kraj	Dotační program na podporu poskytování domácí paliativní péče v Jihomoravském kraji pro rok 2025	Domácí hospicová péče v JMK	JMK097144/25/OZ	1.1.2025-31.12.2025	7 742 000,00 Kč	7 742 000,00 Kč
Jihomoravský kraj	Individuální dotace odbor soc. věcí	Tříkrálový koncert 2025	JMK09398/24/OSV	1.1.2025-31.3.2025	100 000,00 Kč	100 000,00 Kč
Ministerstvo práce a sociálních věcí	Operační program Zaměstnanost plus, výzva 033	Zvýšení dostupnosti Domácí hospicové péče I.	OPZ+/2.1/033/0001943	1.9.2023 - 31.8.2026	8 039 987,75 Kč	2 976 139,98 Kč
Ministerstvo práce a sociálních věcí	Operační program Zaměstnanost plus, výzva 054	Interkulturní práce a komunitní tlumočení na Blanensku a Třebíčsku	OPZ+/21/054/0003984	1.4.2024 - 30.9.2025	2 628 668,00 Kč	1 292 606,26 Kč
Ministerstvo práce a sociálních věcí prostřednictvím Charity Česká republika	Operační program Zaměstnanost plus (DCHB je partnerský subjekt)	Potravinová a materiální pomoc nejchudším osobám III	CZ.03.04.01/00/22_010/0001326	1.5.2023-30.4.2026	16 456 635,00 Kč	470 600,12 Kč
Ministerstvo vnitra České republiky	Rozvoj dobrovolnické služby	Dobrovolníci sbírkových charitativních akcí	Rozhodnutí č. 24	1.1.2025-31.12.2025	351 000,00 Kč	351 000,00 Kč
Ministerstvo vnitra České republiky	Rozvoj dobrovolnické služby	Krizová dobrovolná služba Diecézní charity Brno	Rozhodnutí č. 23	1.1.2025-31.12.2025	120 000,00 Kč	120 000,00 Kč
Ministerstvo vnitra České republiky	Rozvoj dobrovolnické služby	Síť charitních dobrovolnických center	Rozhodnutí č. 25	1.1.2025-31.12.2025	541 000,00 Kč	541 000,00 Kč
Ministerstvo vnitra České republiky	Rozvoj dobrovolnické služby	Vysílání dobrovolníků Diecézní charity Brno	Rozhodnutí č. 26	1.1.2025-31.12.2025	180 000,00 Kč	180 000,00 Kč
Statutární město Brno	Individuální dotace	Tříkrálový průvod 2025	1624096379	1.1.2025-7.1.2025	25 000,00 Kč	25 000,00 Kč
Statutární město Brno	Program II	Pomáháme dobrovolně	7225092051	1.1.2025-31.12.2025	170 000,00 Kč	170 000,00 Kč
Statutární město Brno	Program II	Textilní banka Baltazar / Charitní bazar Baltazar	7225092051	1.1.2025-30.6.2025	40 000,00 Kč	40 000,00 Kč

## Investiční dotace v DCHB v roce 2025 \*)

\*) Jedná se o investiční výdaje v roce 2025, u kterých již dotace byla schválena a došlo k čerpání nebo je předpoklad čerpání v následujících účetních obdobích.

Org. jednotka DCHB	Poskytovatel	Dotací program	Název projektu / služby	Smlouva	Období realizace	Celková smluvní částka dotace	Čerpání v roce 2025
OCH Blansko	Město Blansko	Individuální dotace	Nákup automobilu pro mobilní hospic svatého Martina	2025/003139/SOC/DS-BER	1.1. - 31.12.2025	350 000,00 Kč	350 000,00 Kč
Služby Brno	Jihomoravský kraj	Individuální dotace hejtmana	Táborská – nová adresa Centra služeb pro lidi bez domova	JMK092632/24/OSV	1.3.2024 - 31.8.2026	8 000 000,00 Kč	1 287 374,49 Kč
Služby Brno	Ministerstvo pro místní rozvoj České republiky	Integrovaný regionální operační program 2021 - 2027	Stavební úpravy centra služeb pro lidi bez domova Bratislavská 58a	CZ.06.04.02/0022_030/0003777	24.02.2022 - 30.9.2026	127 933 978,69 Kč	6 131 477,17 Kč
Služby Brno	Ministerstvo pro místní rozvoj České republiky	Integrovaný regionální operační program 2021 - 2027	Stavební úpravy sociálního zázemí denního stacionáře Effeta	CZ.06.04.02/0022_030/0006807	28.7.2024 - 31.12.2025	5 225 000,00 Kč	5 225 000,00 Kč
Služby Brno	Statutární město Brno	Individuální investiční dotace	Komplexní rekonstrukce budovy Centra služeb Bratislavská	7225092161	1.1.2025 - 31.12.2026	12 000 000,00 Kč	0,00 Kč
Služby Brno	Statutární město Brno	Program IV - obnova materiálně technického vybavení	Dům pomoci sv. Ludmily - dostupné bydlení	7225092670	1.1.2025 - 31.12.2026	1 000 000,00 Kč	0,00 Kč
OCH Tišnov	Ministerstvo práce a sociálních věcí	Národní plán obnovy	Nové zázemí pro zvýšení kapacity Odlehčovací služby Oblastní charity Tišnov	CZ.31.6.0/0.0/0.0/22_043/0008542	1.1.2023 - 31.12.2025	14 078 178,62 Kč	9 041 536,41 Kč
OCH Tišnov	Ministerstvo pro místní rozvoj České republiky	Integrovaný regionální operační program 2021 - 2027	Pořízení automobilů pro Pečovatelskou službu Oblastní charity Tišnov	CZ.06.05.01/0022_049/0006099	1.4.2024 - 31.12.2025	1 425 000,00 Kč	1 425 000,00 Kč
OCH Třebíč	Kraj Vysočina	Fond Vysočiny, program Investujme v sociálních službách 2024	Automobil pro Ranou péči Třebíč	ID FV02926.0008	1.11.2024 - 31.12.2025	300 000,00 Kč	300 000,00 Kč
OCH Třebíč	Kraj Vysočina	Individuální dotace	Centrum služeb sv. Zdislavy Třebíč	ID O03294.0001	17.6.2024 - 30.6.2027	10 000 000,00 Kč	3 726 920,95 Kč
OCH Třebíč	Ministerstvo pro místní rozvoj České republiky	Integrovaný regionální operační program 2021 - 2027	Centrum služeb sv. Zdislavy Třebíč	MMR-67077/2023-55/2	22.4.2021 - 31.12.2026	75 290 322,53 Kč	14 391 759,19 Kč
OCH Žďár n. Sáz.	Ministerstvo pro místní rozvoj České republiky	Integrovaný regionální operační program	Obnova vozového parku Charitní pečovatelské služby Bystřice nad Pernštejnem Oblastní charity Žďár nad Sázavou	CZ.06.05.01/0022_049/0004509	01.07.2024 - 31.12.2025	690 650,00 Kč	690 650,00 Kč
ŘDCHB	Ministerstvo pro místní rozvoj České republiky	Integrovaný regionální operační program, výzva 015	Obnova vozového parku pečovatelské služby Diecézní charity Brno	CZ.06.04.02/0022_015/0000387	1.9.2023 - 31.5.2026	33 801 541,39 Kč	23 218 796,80 Kč
ŘDCHB	Ministerstvo pro místní rozvoj České republiky	Integrovaný regionální operační program, výzva 072	Obnova vozového parku služeb mobilní paliativní péče Diecézní charity Brno	CZ.06.04.03/0023_072/0004681	1.2.2024 - 30.9.2025	5 655 379,07 Kč	4 941 112,21 Kč

# Naše projekty

Projekty podpořené  
z Integrovaného regionálního operačního programu (IROP)



Spolufinancováno  
Evropskou unií



MINISTERSTVO  
PRO MÍSTNÍ  
ROZVOJ ČR

Projekty podpořené  
z Operačního programu Zaměstnanost plus (OPZ+)



Financováno  
Evropskou unií



Spolufinancováno  
Evropskou unií

Projekt podpořený z programu Občané, rovnost, práva a hodnoty (CERV)



Spolufinancováno  
Evropskou unií

Projekty podpořené z Operačního programu azylového, migračního a integračního fondu (OP AMIF)



Spolufinancováno  
Evropskou unií



MINISTERSTVO VNITRA  
ČESKÉ REPUBLIKY

Individuální projekty – Jihomoravský kraj



Spolufinancováno  
Evropskou unií

**jihomoravský kraj**

Individuální projekty – Kraj vysočina



Evropská unie  
Evropský sociální fond  
Operační program Zaměstnanost

**Kraj Vysočina**  
FOND VYSOČINY

Projekty podpořené  
z Operačního programu potravinové a materiální pomoci



Evropská unie  
Fond evropské pomoci nejchudším osobám  
Operační program potravinové a materiální pomoci



# Naši donátoři



MINISTERSTVO PRÁCE  
A SOCIÁLNÍCH VĚCÍ



MINISTERSTVO  
PRO MÍSTNÍ  
ROZVOJ ČR



MINISTERSTVO VNITRA  
ČESKÉ REPUBLIKY



Ministerstvo spravedlnosti  
České republiky



MINISTERSTVO ZDRAVOTNICTVÍ  
ČESKÉ REPUBLIKY



MINISTERSTVO  
KULTURY

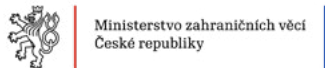

Ministerstvo zahraničních věcí  
České republiky



Úřad vlády  
České republiky

jihomoravský kraj



Jihočeský kraj



Boskovice

B | R | N | O |

Čreclav



Bučovice



Obec  
Dolní Bojanovice



Dolní  
Dunajovice



Havlíčkův  
Brod



MĚSTO  
HODONÍN



HROTOVICE



Humpolec



HUSTOPEČE



Jarošovice  
nad Rokytnou



MĚSTO  
JEMNICE



Jihlava



Město  
Kuřim



Město  
Kyjov



MAS ROKYTNÁ



Světlá nad  
Sázavou



Třebíč



MĚSTO TŘEŠŤ



Mikulov

Moravský  
Krumlov



Náměst nad Oslavou



POHORELICE



SLAVKOV U BRNA

TISNOV



VELKÉ MEZIŘÍČÍ



VESELÍ  
NAD MORAVOU



znojmo



Žďár  
nad  
Sázavou\*



ZIDLOCHOVICE

## Děkujeme nadačním partnerům



## Děkujeme firemním dárcům



## Děkujeme mediálním partnerům



## Rozvaha (bilance)

v plném rozsahu  
sestavená k 31.12.2025

(v celých tisících Kč)

IČ
<b>44990260</b>

Název, sídlo, právní forma a předmět  
činnosti účetní jednotky

Diecézní charita Brno

třída Kpt. Jaroše 1928/9

Brno-Střed

602 00

Nestátní, nezisková organizace

A K T I V A		Číslo řádku	Stav k prvnímu dni účetního období 1	Stav k poslednímu dni účetního období 2
<b>A. Dlouhodobý majetek celkem ř. 2+10+21+29</b>		001	<b>574 704</b>	<b>684 575</b>
<b>I.</b>	<b>Dlouhodobý nehmotný majetek celkem ř. 3 až 9</b>	002	<b>2 601</b>	<b>2 607</b>
1.	Nehmotné výsledky výzkumu a vývoje	003	0	0
2.	Software	004	2 137	2 137
3.	Ocenitelná práva	005	0	0
4.	Drobný dlouhodobý nehmotný majetek	006	11	11
5.	Ostatní dlouhodobý nehmotný majetek	007	453	453
6.	Nedokončený dlouhodobý nehmotný majetek	008	0	6
7.	Poskytnuté zálohy na dl. nehmotný majetek	009	0	0
<b>II.</b>	<b>Dlouhodobý hmotný majetek celkem ř. 11až20</b>	010	<b>968 906</b>	<b>1 113 321</b>
1.	Pozemky	011	28 554	36 018
2.	Umělecká díla, předměty a sbírky	012	451	451
3.	Stavby	013	717 234	789 009
4.	Hmotné movité věci a jejich soubory	014	192 809	231 524
5.	Pěstitelské celky trvalých porostů	015	0	0
6.	Dospělá zvířata a jejich skupiny	016	0	0
7.	Drobný dlouhodobý hmotný majetek	017	4 770	4 260
8.	Ostatní dlouhodobý hmotný majetek	018	2 226	2 226
9.	Nedokončený dlouhodobý hmotný majetek	019	22 862	49 833
10.	Poskytnuté zálohy na dlouhodobý hmotný majetek	020	0	0
<b>III.</b>	<b>Dlouhodobý finanční majetek celkem ř. 22 až 28</b>	021	<b>1 982</b>	<b>2 167</b>
1.	Podíly - ovládaná nebo ovládající osoba	022	200	200
2.	Podíly - podstatný vliv	023	0	0
3.	Dluhové cenné papíry držené do splatnosti	024	0	0
4.	Zápůjčky organizačním složkám	025	0	0
5.	Ostatní dlouhodobé zápůjčky	026	0	0
6.	Ostatní dlouhodobý finanční majetek	027	1 782	1 967
7.	Požizovaný dlouhodobý finanční majetek	028	0	0
<b>IV.</b>	<b>Oprávký k dlouhodobému majetku celkem ř. 30 až 40</b>	029	<b>-398 785</b>	<b>-433 520</b>
1.	Oprávký k nehmotným výsledkům výzkumu a vývoje	030	0	0
2.	Oprávký k softwaru	031	-1 483	-1 674
3.	Oprávký k ocenitelným právům	032	0	0
4.	Oprávký k drobnému dlouhodobému nehmotnému majetku	033	-11	-11

AKTIVA		Číslo řádku	Stav k prvnímu dni účetního období 1	Stav k poslednímu dni účetního období 2
5.	Oprávky k ostatnímu dlouhodobému nehmotnému majetku	034	-343	-453
6.	Oprávky ke stavbám	035	-256 390	-273 981
7.	Oprávky k samostatným hmotným movitým věcem a souborům hmotných movitých věcí	036	-135 788	-153 141
8.	Oprávky k pěstitelským celkům trvalých porostů	037	0	0
9.	Oprávky k základnímu stádu a tažným zvířatům	038	0	0
10.	Oprávky k drobnému dlouhodobému hmotnému majetku	039	-4 770	-4 260
11.	Oprávky k ostatnímu dlouhodobému hmotnému majetku	040	0	0
<b>B. Krátkodobý majetek celkem ř. 42+52+72+81</b>		041	<b>538 154</b>	<b>543 250</b>
<b>I.</b>	<b>Zásoby celkem ř. 43 až 51</b>	042	<b>4 006</b>	<b>5 989</b>
1.	Materiál na skladě	043	4 000	5 978
2.	Materiál na cestě	044	0	0
3.	Nedokončená výroba	045	0	0
4.	Polotovary vlastní výroby	046	0	0
5.	Výrobky	047	0	0
6.	Mladá a ostatní zvířata a jejich skupiny	048	0	0
7.	Zboží na skladě a v prodejnách	049	6	11
8.	Zboží na cestě	050	0	0
9.	Poskytnuté zálohy na zásoby	051	0	0
<b>II.</b>	<b>Pohledávky celkem ř. 53 až 71</b>	052	<b>120 080</b>	<b>160 401</b>
1.	Odběratelé	053	39 093	43 708
2.	Směnky k inkasu	054	0	0
3.	Pohledávky za eskontované CP	055	0	0
4.	Poskytnuté provozní zálohy	056	4 992	5 264
5.	Ostatní pohledávky	057	4 991	4 514
6.	Pohledávky za zaměstnanci	058	396	314
7.	Pohledávky za institucemi sociálního zabezpečení a veřejného zdravotního pojištění	059	0	0
8.	Daň z příjmu	060	0	0
9.	Ostatní přímé daně	061	0	0
10.	Daň z přidané hodnoty	062	0	0
11.	Ostatní daně a poplatky	063	0	1
12.	Nároky na dotace a ostatní zúčtování se státním rozpočtem	064	16 357	0
13.	Nároky na dotace a ostatní zúčtování s rozpočtem orgánů územních samosprávných celků	065	0	0
14.	Pohledávky za společníky sdruženými ve společnosti	066	0	0
15.	Pohledávky z pevných termínovaných operací a opcí	067	0	0
16.	Pohledávky z vydaných dluhopisů	068	0	0
17.	Jiné pohledávky	069	43 438	74 136
18.	Dohadné účty aktivní	070	11 959	33 414
19.	Opravná položka k pohledávkám	071	-1 146	-950
<b>III.</b>	<b>Krátkodobý finanční majetek celkem ř.73 až 80</b>	072	<b>407 717</b>	<b>371 910</b>
1.	Peněžní prostředky v pokladně	073	2 390	2 410
2.	Ceniny	074	7	13
3.	Peněžní prostředky na účtech	075	405 320	369 487
4.	Majetkové cenné papíry k obchodování	076	0	0

AKTIVA		Číslo řádku	Stav k prvnímu dni účetního období 1	Stav k poslednímu dni účetního období 2
5.	Dlužné cenné papíry k obchodování	077	0	0
6.	Ostatní cenné papíry	078	0	0
7.	Peníze na cestě	080	0	0
<b>IV.</b>	<b>Jiná aktiva celkem ř. 82 až 83</b>	081	<b>6 351</b>	<b>4 950</b>
1.	Náklady příštích období	082	4 364	3 143
2.	Příjmy příštích období	083	1 987	1 807
<b>Aktiva celkem ř. 1+41</b>		085	<b>1 112 858</b>	<b>1 227 825</b>

P A S I V A		Číslo řádku	Stav k prvnímu dni účetního období 3	Stav k poslednímu dni účetního období 4
<b>A Vlastní zdroje celkem ř. 87+91</b>		086	<b>894 654</b>	<b>990 081</b>
<b>I.</b>	<b>Jmění celkem ř. 88 až 90</b>	087	<b>859 793</b>	<b>953 346</b>
1.	Vlastní jmění	088	670 149	759 819
2.	Fondy	089	189 644	193 527
3.	Oceňovací rozdíly z přecenění finančního majetku a závazků	090	0	0
<b>II.</b>	<b>Výsledek hospodaření celkem ř. 92 až 94</b>	091	<b>34 861</b>	<b>36 735</b>
1.	Účet výsledku hospodaření	092	0	3 227
2.	Výsledek hospodaření ve schvalovacím řízení	093	2 243	0
3.	Nerozdělený zisk, neuhrzená ztráta minulých let	094	32 618	33 508
<b>B. Cizí zdroje celkem ř. 96+98+106+130</b>		095	<b>218 204</b>	<b>237 744</b>
<b>I.</b>	<b>Rezervy celkem ř. 97</b>	096	<b>0</b>	<b>0</b>
1.	Rezervy	097	0	0
<b>II.</b>	<b>Dlouhodobé závazky celkem ř. 99 až 105</b>	098	<b>7 209</b>	<b>2 799</b>
1.	Dlouhodobé úvěry	099	755	187
2.	Vydané dluhopisy	100	0	0
3.	Závazky z pronájmu	101	0	0
4.	Přijaté dlouhodobé zálohy	102	2 606	910
5.	Dlouhodobé směnky k úhradě	103	0	0
6.	Dohadné účty pasivní	104	0	0
7.	Ostatní dlouhodobé závazky	105	3 848	1 702
<b>III.</b>	<b>Krátkodobé závazky celkem ř. 107 až 129</b>	106	<b>181 028</b>	<b>214 380</b>
1.	Dodavatelé	107	8 505	8 673
2.	Směnky k úhradě	108	0	0
3.	Přijaté zálohy	109	1 180	1 963
4.	Ostatní závazky	110	51 584	1 440
5.	Zaměstnanci	111	207	54 580
6.	Ostatní závazky vůči zaměstnancům	112	38	61
7.	Závazky k institucím sociálního zabezpečení a veřejného zdravotního pojištění	113	28 189	30 330
8.	Daň z příjmu	114	145	326
9.	Ostatní přímé daně	115	4 963	5 787
10.	Daň z přidané hodnoty	116	449	1 073
11.	Ostatní daně a poplatky	117	12	0
12.	Závazky ze vztahu k státnímu rozpočtu	118	5 275	-3 138
13.	Závazky ze vztahu k rozpočtu orgánů územních samosprávných celků	119	-139	8 891
14.	Závazky z upsaných nesplacených cenných papírů a podílů	120	0	0
15.	Závazky ke společníkům sdruženým ve společnosti	121	0	0
16.	Závazky z pevných termínovaných operací a opcí	122	0	0
17.	Jiné závazky	123	39 446	61 973
18.	Krátkodobé úvěry	124	0	0
19.	Eskontní úvěry	125	0	0
20.	Vydané krátkodobé dluhopisy	126	0	0
21.	Vlastní dluhopisy	127	0	0
22.	Dohadné účty pasivní	128	7 910	4 680
23.	Ostatní krátkodobé finanční výpomoci	129	33 266	37 741
<b>IV.</b>	<b>Jiná pasiva celkem ř. 131 až 132</b>	130	<b>29 967</b>	<b>20 565</b>

<b>PASIVA</b>		<b>Číslo řádku</b>	<b>Stav k prvnímu dni účetního období 3</b>	<b>Stav k poslednímu dni účetního období 4</b>
1.	Výdaje příštích období	131	4 550	4 260
2.	Výnosy příštích období	132	25 418	16 305
<b>Pasiva celkem</b>		<b>134</b>	<b>1 112 858</b>	<b>1 227 825</b>

Sestaveno dne: <b>22.06.2026</b>	Podpisový záznam 
Právní forma účetní jednotky <b> evidovaná církevní právnická osoba</b>	Pozn.

## Výkaz zisku a ztráty

**v plném rozsahu**  
**sestavěný k 31.12.2025**

(v celých tisících Kč)

IČ

**44990260**

Název, sídlo, právní forma a předmět  
činnosti účetní jednotky

**Diecézní charita Brno**

**třída Kpt. Jaroše 1928/9**

**Brno-Střed**

**602 00**

**Nestátní, nezisková organizace**

N á k l a d y		Číslo řádku	Činnosti		
			hlavní	hospodářská	celkem
			5	6	8
<b>A.</b>	<b>Náklady</b>	01	<b>1 041 867</b>	<b>271 362</b>	<b>1 313 229</b>
<b>I.</b>	<b>Spotřebované nákupy a nakupované služby</b>	02	<b>169 059</b>	<b>48 268</b>	<b>217 327</b>
1.	Spotřeba materiálu, energie a ostatních neskladovaných dodávek	03	77 199	26 814	104 013
2.	Prodané zboží	04	6	240	246
3.	Opravy a udržování	05	17 237	5 216	22 453
4.	Náklady na cestovné	06	2 370	599	2 969
5.	Náklady na reprezentaci	07	969	198	1 167
6.	Ostatní služby	08	71 278	15 201	86 479
<b>II.</b>	<b>Změny stavu zásob vlastní činnosti a aktivace</b>	09	<b>-396</b>	<b>-3 055</b>	<b>-3 451</b>
7.	Změna stavu zásob vlastní činnosti	10	0	0	0
8.	Aktivace materiálu, zboží a vnitroorganizačních služeb	11	-112	-3 055	-3 167
9.	Aktivace dlouhodobého majetku	12	-284	0	-284
<b>III.</b>	<b>Osobní náklady</b>	13	<b>829 114</b>	<b>215 127</b>	<b>1 044 241</b>
10.	Mzdové náklady	14	615 183	159 477	774 660
11.	Zákonné sociální pojištění	15	200 628	51 145	251 773
12.	Ostatní sociální pojištění	16	2 475	632	3 107
13.	Zákonné sociální náklady	17	10 801	3 873	14 674
14.	Ostatní sociální náklady	18	27	0	27
<b>IV.</b>	<b>Daně a poplatky</b>	19	<b>510</b>	<b>147</b>	<b>657</b>
15.	Daně a poplatky	20	510	147	657
<b>V.</b>	<b>Ostatní náklady</b>	21	<b>6 152</b>	<b>2 566</b>	<b>8 718</b>
16.	Smluvní pokuty, úroky z prodlení, ostatní pokuty a penále	22	10	2	12
17.	Odpis nedobytné pohledávky	23	313	11	324
18.	Nákladové úroky	24	25	0	25
19.	Kursově ztráty	25	10	1	11
20.	Dary	26	143	0	143
21.	Manka a škody	27	142	15	157
22.	Jiné ostatní náklady	28	5 509	2 537	8 046
<b>VI.</b>	<b>Odpisy, prodaný majetek, tvorba a použití rezerv a opravných položek</b>	29	<b>36 803</b>	<b>8 286</b>	<b>45 089</b>
23.	Odpisy dlouhodobého majetku	30	37 001	8 262	45 263
24.	Prodaný dlouhodobý majetek	31	4	18	22
25.	Prodané cenné papíry a podíly	32	0	0	0
26.	Prodaný materiál	33	0	0	0

N á k l a d y		Číslo řádku	Činnosti		
			hlavní	hospodářská	celkem
			5	6	8
27.	Tvorba a použití rezerv a opravných položek	34	-202	6	-196
<b>VII.</b>	<b>Poskytnuté příspěvky</b>	35	<b>241</b>	<b>23</b>	<b>264</b>
28.	Poskytnuté členské příspěvky a příspěvky zúčtované mezi organizačními složkami	36	241	23	264
<b>VIII.</b>	<b>Daň z příjmů</b>	37	<b>384</b>	<b>0</b>	<b>384</b>
29.	Daň z příjmů	38	384	0	384
<b>Náklady celkem</b>		39	<b>1 041 867</b>	<b>271 362</b>	<b>1 313 229</b>

V ý n o s y		Číslo řádku	Činnosti		
			hlavní	hospodářská	celkem
			5	6	8
<b>B.</b>	<b>Výnosy</b>	40	<b>1 014 099</b>	<b>302 357</b>	<b>1 316 456</b>
<b>I.</b>	<b>Provozní dotace</b>	41	<b>704 637</b>	<b>17 235</b>	<b>721 872</b>
1.	Provozní dotace	42	704 637	17 235	721 872
<b>II.</b>	<b>Přijaté příspěvky</b>	43	<b>12 362</b>	<b>1 927</b>	<b>14 289</b>
2.	Přijaté příspěvky zúčtované mezi organizačními složkami	44	0	0	0
3.	Přijaté příspěvky (dary)	45	12 362	1 927	14 289
4.	Přijaté členské příspěvky	46	0	0	0
<b>III.</b>	<b>Tržby za vlastní výkony a za zboží</b>	47	<b>215 284</b>	<b>266 445</b>	<b>481 729</b>
<b>IV.</b>	<b>Ostatní výnosy</b>	48	<b>81 191</b>	<b>14 374</b>	<b>95 565</b>
5.	Smluvní pokuty, úroky z prodlení, ostatní pokuty a penále	49	18	2	20
6.	Platby za odepsané pohledávky	50	0	0	0
7.	Výnosové úroky	51	6 732	993	7 725
8.	Kursově zisky	52	0	7	7
9.	Zúčtování fondů	53	37 429	2 713	40 142
10.	Jiné ostatní výnosy	54	37 012	10 659	47 671
<b>V.</b>	<b>Tržby z prodeje majetku</b>	55	<b>625</b>	<b>2 376</b>	<b>3 001</b>
11.	Tržby z prodeje dlouhodobého nehmotného a hmotného majetku	56	542	600	1 142
12.	Tržby z prodeje cenných papírů a podílů	57	0	0	0
13.	Tržby z prodeje materiálu	58	6	103	109
14.	Výnosy z krátkodobého finančního majetku	59	0	1 668	1 668
15.	Výnosy z dlouhodobého finančního majetku	60	77	5	82
<b>Výnosy celkem</b>		61	<b>1 014 099</b>	<b>302 357</b>	<b>1 316 456</b>
<b>C.</b>	<b>Výsledek hospodaření před zdaněním</b>	62	<b>-27 384</b>	<b>30 995</b>	<b>3 611</b>
<b>D.</b>	<b>Výsledek hospodaření po zdanění</b>	63	<b>-27 768</b>	<b>30 995</b>	<b>3 227</b>

Sestaveno dne: <b>17.06.2026</b>	Podpisový záznam 
Právní forma účetní jednotky <b>evidovaná církevní právnická osoba</b>	Pozn.

# **ZPRÁVA NEZÁVISLÉHO AUDITORA**

*pro statutární orgán  
účetní jednotky Diecézní charita Brno*

## ***Výrok auditora***

Provedli jsme audit přiložené účetní závěrky účetní jednotky **Diecézní charita Brno** se sídlem Brno, Tř. Kpt. Jaroše 1928/9, PSČ 602 00, IČ: 44990260, která se skládá z rozvahy k 31. 12. 2025, výkazu zisku a ztráty za rok končící 31. 12. 2025 a přílohy této účetní závěrky, včetně významných materiálních informací a použitých účetních metodách. Údaje o účetní jednotce Diecézní charita Brno jsou uvedeny v příloze této účetní závěrky.

Podle našeho názoru účetní závěrka podává věrný a poctivý obraz aktiv a pasiv účetní jednotky Diecézní charita Brno k 31. 12. 2025 a nákladů a výnosů a výsledku jejího hospodaření za rok končící 31. 12. 2025 v souladu s českými účetními předpisy.

## ***Základ pro výrok***

Audit jsme provedli v souladu se zákonem o auditorech a standardy Komory auditorů České republiky pro audit, kterými jsou mezinárodní standardy pro audit (ISA) případně doplněné a upravené souvisejícími aplikačními doložkami. Naše odpovědnost stanovená těmito předpisy je podrobněji popsána v oddílu Odpovědnost auditora za audit účetní závěrky. V souladu se zákonem o auditorech a Etickým kodexem přijatým Komorou auditorů České republiky jsme na účetní jednotce Diecézní charita Brno nezávislí a splnili jsme i další etické povinnosti vyplývající z uvedených předpisů. Domníváme se, že důkazní informace, které jsme shromáždili, poskytují dostatečný a vhodný základ pro vyjádření našeho výroku.

## ***Ostatní informace uvedené ve výroční zprávě***

Ostatními informacemi jsou v souladu s § 2 písm. b) zákona o auditorech informace uvedené ve výroční zprávě mimo účetní závěrku a naši zprávu auditora. Za ostatní informace odpovídá statutární orgán účetní jednotky.

Náš výrok k účetní závěrce se k ostatním informacím nevztahuje. Přesto je však součástí našich povinností souvisejících s auditem účetní závěrky seznámení se s ostatními informacemi a posouzení, zda ostatní informace nejsou ve významném (materiálním) nesouladu s účetní závěrkou či s našimi znalostmi o účetní jednotce získanými během provádění auditu nebo zda se jinak tyto informace nejeví jako významně (materiálně)

nesprávné. Také posuzujeme, zda ostatní informace byly ve všech významných (materiálních) ohledech vypracovány v souladu s příslušnými právními předpisy. Tímto posouzením se rozumí, zda ostatní informace splňují požadavky právních předpisů na formální náležitosti a postup vypracování ostatních informací v kontextu významnosti (materiality), tj. zda případné nedodržení uvedených požadavků by bylo způsobilé ovlivnit úsudek činěný na základě ostatních informací.

Na základě provedených postupů, do míry, již dokážeme posoudit, uvádíme, že

- ostatní informace, které popisují skutečnosti, jež jsou též předmětem zobrazení v účetní závěrce, jsou ve všech významných (materiálních) ohledech v souladu s účetní závěrkou a
- ostatní informace byly vypracovány v souladu s právními předpisy.

Dále jsme povinni uvést, zda na základě poznatků a povědomí o účetní jednotce, k nimž jsme dospěli při provádění auditu, ostatní informace neobsahují významné (materiální) věcné nesprávnosti. V rámci uvedených postupů jsme v obdržených ostatních informacích žádné významné (materiální) věcné nesprávnosti nezjistili.

### ***Odpovědnost statutárního orgánu účetní jednotky Diecézní charita Brno za účetní závěrku***

Statutární orgán účetní jednotky Diecézní charita Brno odpovídá za sestavení účetní závěrky podávající věrný a poctivý obraz v souladu s českými účetními předpisy a za takový vnitřní kontrolní systém, který považuje za nezbytný pro sestavení účetní závěrky tak, aby neobsahovala významné (materiální) nesprávnosti způsobené podvodem nebo chybou.

Při sestavování účetní závěrky je statutární orgán účetní jednotky Diecézní charita Brno povinen posoudit, zda je účetní jednotka schopna nepřetržitě trvat, a pokud je to relevantní, popsat v příloze účetní závěrky záležitosti týkající se jejího nepřetržitého trvání a použití předpokladu nepřetržitého trvání při sestavení účetní závěrky, s výjimkou případů, kdy vedení plánuje zrušení účetní jednotky nebo ukončení její činnosti, resp. kdy nemá jinou reálnou možnost než tak učinit.

### ***Odpovědnost auditora za audit účetní závěrky***

Naším cílem je získat přiměřenou jistotu, že účetní závěrka jako celek neobsahuje významnou (materiální) nesprávnost způsobenou podvodem nebo chybou a vydat zprávu auditora obsahující náš výrok. Přiměřená míra jistoty je velká míra jistoty, nicméně není zárukou, že

audit provedený v souladu s výše uvedenými předpisy ve všech případech v účetní závěrce odhalí případnou existující významnou (materiální) nesprávnost. Nesprávnosti mohou vznikat v důsledku podvodů nebo chyb a považují se za významné (materiální), pokud lze reálně předpokládat, že by jednotlivě nebo v souhrnu mohly ovlivnit ekonomická rozhodnutí, která uživatelé účetní závěrky na jejím základě přijmou.

Při provádění auditu v souladu s výše uvedenými předpisy je naší povinností uplatňovat během celého auditu odborný úsudek a zachovávat profesní skepticismus. Dále je naší povinností:

- Identifikovat a vyhodnotit rizika významné (materiální) nesprávnosti účetní závěrky způsobené podvodem nebo chybou, navrhnout a provést auditorské postupy reagující na tato rizika a získat dostatečné a vhodné důkazní informace, abychom na jejich základě mohli vyjádřit výrok. Riziko, že neodhalíme významnou (materiální) nesprávnost, k níž došlo v důsledku podvodu, je větší než riziko neodhalení významné (materiální) nesprávnosti způsobené chybou, protože součástí podvodu mohou být tajné dohody (koluze), falšování, úmyslná opomenutí, nepravdivá prohlášení nebo obcházení vnitřních kontrol.
- Seznámit se s vnitřním kontrolním systémem účetní jednotky relevantním pro audit v takovém rozsahu, abychom mohli navrhnout auditorské postupy vhodné s ohledem na dané okolnosti, nikoli abychom mohli vyjádřit názor na účinnost jejího vnitřního kontrolního systému.
- Posoudit vhodnost použitých účetních metod, přiměřenost provedených účetních odhadů a informace, které v této souvislosti statutární orgán účetní jednotky uvedl v příloze účetní závěrky.
- Posoudit vhodnost použití předpokladu nepřetržitého trvání při sestavení účetní závěrky statutárním orgánem a to, zda s ohledem na shromážděné důkazní informace existuje významná (materiální) nejistota vyplývající z událostí nebo podmínek, které mohou významně zpochybnit schopnost účetní jednotky nepřetržitě trvat. Jestliže dojdeme k závěru, že taková významná (materiální) nejistota existuje, je naší povinností upozornit v naší zprávě na informace uvedené v této souvislosti v příloze účetní závěrky, a pokud tyto informace nejsou dostatečné, vyjádřit modifikovaný výrok. Naše závěry týkající se schopnosti účetní jednotky nepřetržitě trvat vycházejí z důkazních informací, které jsme získali do data naší zprávy. Nicméně budoucí události nebo podmínky mohou vést k tomu, že účetní jednotka ztratí schopnost nepřetržitě trvat.
- Vyhodnotit celkovou prezentaci, členění a obsah účetní závěrky, včetně přílohy, a dále to, zda účetní závěrka zobrazuje podkladové transakce a události způsobem, který vede k věrnému zobrazení.

Naší povinností je informovat statutární orgán mimo jiné o plánovaném rozsahu a načasování auditu a o významných zjištěních, která jsme v jeho průběhu učinili, včetně zjištěných významných nedostatků ve vnitřním kontrolním systému.

V Brně dne 17. června 2026



H Z Brno spol. s r. o.

Minská 160/102, 616 00 Brno

č. auditorského oprávnění KA ČR 416

Zprávu jménem společnosti vypracoval

Ing. František Mikuláček, auditor

č. auditorského oprávnění KA ČR 1448

# Naše služby ve fotografiích





Diecézní charita Brno pomáhá každý den tisícům lidí v nouzi – seniorům, nemocným, rodinám v tísní, lidem bez domova i těm, které zasáhly nenadálé životní události.

Připojte se k této pomoci odesláním finančního daru na dárcovský účet:  
123-5458370217/0100 (Komerční banka)

**Děkujeme,  
že nám pomáháte  
pomáhat!**

Diecézní charita Brno  
třída Kpt. Jaroše 1928/9, 602 00 Brno

☎ +420 538 700 950

✉ [reditelstvi@dchb.charita.cz](mailto:reditelstvi@dchb.charita.cz)

📘 @dchb.charita

📷 @dchb.charita

[www.dchb.charita.cz](http://www.dchb.charita.cz)